

2019년 사단법인 충남사회경제네트워크

제8차 정기총회

일시 : 2019. 2. 20.(수) 오후 2시

장소 : 아산근로자종합복지관

목 차

제8차 정기총회

- 식 순 7
- 총 회 사 9
- 경과보고 11

제①호 안건 : 전차회의록 보고 및 승인

- 제7차 정기총회 회의록 15

제②호 안건 : 2018년 감사보고 승인

- 2018년 감사보고서 23

제③호 안건 : 2018년 사업보고 및 결산보고 심의

- 2018년 사업보고 33
- 2018년 결산보고 80

제④호 안건 : 2019년 사업계획 및 예산안 심의

- 2019년 사업계획안(법인, 위탁사업) 99
- 2019년 예산안 119

제⑤호 안건 : 기타 안건

기 타

- 우수 회원 수여 129
- 우수 실무자 수여 131

부록

- 정관 및 각종 운영내규 135
- 회원명단 및 회원가입 안내 157
- 충남지역 사회적경제 현황 163

제8차 정기총회

2019년 총회준비위원회

식 순

구분	시간	내용		
등록	13:30~14:00	등록 및 접수		
1부 정기총회	14:00~15:00	총회준비위원회 경과보고		
		성원보고 및 개회선언		
		의사일정 확정(회순채택)		
		의사록서기 및 서명날인인 지명		
		안건 심의	안건1. 전차회의록 보고 및 승인	
			안건2. 감사보고서 승인	
			안건3. 18년 사업보고 및 결산보고 심의	
			안건6. 19년 사업계획(안) 및 예산(안) 심의	
안건7. 기타 안건				
광고 및 폐회선언(기념촬영)				
2부 기념식	15:00~15:20	등록 및 접수 / 포토타임		
	15:20~16:00	개식선언		
		활동 영상 상영		
		내빈소개		
		우수회원 수여		
		우수실무자 수여		
		단체 사진촬영		

2019년 총회를 준비하며...

안녕하세요?

충남사회경제네트워크(이하 충사넷) 박찬무 이사장입니다. 즐거운밥상 대표이사직도 아직 찢리지 않고 이어가고 있습니다. 이사장으로 선출될 당시에는 역량도 마음도 미처 준비되지 않은 상태였고, 충사넷도 많이 어려운 상황이었습니다. 게다가 현장기업의 대표자가 과연? 이라는 걱정도 있었고, 나름 충남 사회적경제의 선배그룹에 속하는 자로서 책임을 저야 한다는 강박관념도 있었습니다. 어수선했던 상태에서 벌써 일 년이 지나갔네요. 돌이켜 보면 즐거운밥상 일보다도 충사넷 일을 더 많이 한 것 같습니다. 충사넷 회원들께 인사드리는 자리이지만 즐거운밥상 동료들께 감사하다는 말을 아니 전할 수 없습니다.

모르면 무식하다고, 겁 없던 지난 일 년 동안의 화두는 세 가지였습니다.

- 정부전달체계로 머물면 안 된다.
- 법인 고유의 사업을 할 수 있어야 한다.
- 구성원 모두는 사회적경제를 두루 살필 수 있는 전문가가 되어야 한다.

충사넷을 좀 더 들여다 보니 함께 일하는 동료들의 고충이 컸습니다. 1년 단기용역계약의 한계와 각종 정부정책의 전달자로서 강요받는 압박감, 현장기업을 지원해야 한다는 사명감, 나날이 조직은 커져 가고, 원하는 것은 많아지는데 모래 위에 지은 집처럼 위태했습니다. 그 무거운 짐을 견디어 가고 있던 것이었습니다. 진부한 표현 같지만 묵묵히 자리를 지켜주신 회원님들과, 현장 사회적경제기업들의 응원, 행정과 선배들의 지지가 없었다면 충사넷의 미래가 어찌 되었을지 끔찍한 상상이 떠오릅니다.

2018년에는 전국에서 유일하게 사회적기업팀과 협동조합팀을 묶어 통합지원

실로, 마을기업팀과 육성팀을 묶어 성장지원실로, 법인고유 사업을 위한 지속가능실로 조직을 개편하였습니다. 2019년에는 과장 직책의 신설과, 비어있던 통합지원실, 성장지원실의 실장도 임명했습니다. 지난해 실험적이었던 조직운영 방식을 보완하여 좀 더 통합지원적이고, 좀 더 활성화된 법인을 만들기 위한 준비가 되어진 셈입니다. 길을 내고 가야 하는 쇄빙선처럼 느리지만 목표를 향해 꾸준히 걷는 한 해로 만들어야겠습니다. 외롭지 않게 계속 채찍질 해 주시고, 응원도 함께 부탁드립니다. 아울러 충사넷과 관련된 모든 분들의 목표하신바 성취를 기원드립니다. 고맙다는 말로는 다 표현 못하지만 또 한 번 고맙다는 말씀 전합니다. 함께 성장하고 건강합시다. 돼자~~ 돼자~~ 돼자~~

2019년 2월 20일

사단법인 충남사회경제네트워크 이사장 박찬무

2019년 총회 추진경과 서면보고

총회준비위원회 구성

No	구분	이름	직책	소속	비고
1	위원장	신재학	이사	S&P경영컨설팅	
2	위 원	박은자	이사	당진돌봄센터	
3	위 원	박찬무	이사장	충남사회경제네트워크	
4	위 원	이혁수	사무처장	사무처	
5	위 원	박정현	실 장	지속가능실	
6	위 원	장인선	실 장	통합지원 1실	
7	위 원	박미란	실 장	통합지원 2실	
8	위 원	황은하	팀 장	통합지원 1실	
9	위 원	장은희	팀 장	통합지원 2실	
10	위 원	조원빈	대 리	지속가능실	
11	위 원	신재연	대 리	통합지원 1실	
12	위 원	심화윤	대 리	통합지원 2실	

2019년 총회준비위원회 추진경과 보고

일정	주요내용	비고
19. 1. 4.(금)	○ 제1차 총회준비위원회 개최 - 총회 일정 논의 및 준비위원(장) 선임	
18. 1. 18.(금)	○ 제2차 총회준비위원회 개최 - 2018년 팀별 사업평가 공유 1차	
18. 1. 25.(금)	○ 제3차 총회준비위원회 개최 - 2018년 팀별 사업평가 공유 2차 및 총회 자료집 내역 관련 논의	
18. 1. 31.(목)	○ 제4차 총회준비위원회 개최 - 총회 준비 점검 및 사업계획 준비 논의	
18. 2. 11.(월)	○ 제5차 총회준비위원회 개최 - 19년 실별 통합 운영 방향 논의 및 법인 사업계획 논의	



2019년 총회기획단 준비경과 보고

일정	주요내용	비고
19. 1. 4.(금)	○ 제1차 총회기획단 구성 - 2019년 제8차 정기총회 준비기획단 설치	
19. 1. 15.(화)	○ 제2차 총회기획단 회의 - 역할 분담 및 장소, 기념품 구성 등 논의	
18. 1. 24.(목)	○ 제3차 총회기획단 회의 - 장소 변경 확인 및 준비사항 공유	
18. 1. 28.(월)	○ 제4차 총회기획단 회의 - 총회 자료집 구성 및 식순 확정	
18. 2. 14.(목)	○ 제5차 총회기획단 회의 - 총회 준비사항 점검	

전차회의록 보고 및 심의

2019년 총회준비위원회

주문사항

다음과 같이 제7차 정기총회 의사록을 제출하오니 승인하여 주시기 바랍니다.

전차회의록 보고 및 승인

제7차 정기총회 회의록

- 일시 : 2018년 2월 21일(수) 17:15~20:14
- 장소 : 호서대학교 강석규교육관 5층 513호
- 참석자 : 총회원 57명 중 40명 참석(출석 29, 위임 11)
- 심의안건

제1호 의안. 전차회의록 보고 및 심의

제2호 의안. 감사보고서 승인

제3호 의안. 17년 사업보고 및 결산보고 심의

제4호 의안. 정관 변경 심의

제5호 의안. 임원선출(이사장, 이사, 감사)

제6호 의안. 18년 사업계획(안) 및 예산(안) 심의

제7호 의안. 기타 안건

- 제1부 <정기총회>

의장 : 이윤기 이사장

- 총회준비위원회 경과보고(총회준비위원장 최재권 이사)
 - 제출된 자료집에 근거하여 경과 보고
- 성원보고(이혁수 센터장)
 - 총회원 57명 중 40명 참석(출석 29, 위임 11)
- 개회선언(의장: 이윤기 이사장) 17시 31분
- 회순채택
 - 동의(김태웅 회원) - 재청(노병갑 회원) - 이의없음 ▶ 승인
- 회의록 서기 선출(의장)
 - 서기(강지원 회원) 추천
 - 동의(황은하 회원) - 재청(박정현 회원) - 이의없음 ▶ 승인
- 서명날인 선출(의장)

- 서명날인(노병갑 회원) 추천
- 동의(최재권 회원) - 재청(윤봉환 회원) - 이의없음 ▶ 승인
- 제1호의안. 전차회의록 보고 및 심의
 - 제출된 자료집에 근거하여 설명(이혁수 회원)
 - 동의(김태웅 회원) - 재청(김만석 회원) - 이의없음 ▶ 원안승인
- 제2호의 안. 감사보고 승인
 - 제출된 자료집에 근거하여 설명(김의수 감사)
 - 동의(박춘섭 회원) - 재청(김종수 회원) - 이의없음 ▶ 원안승인
- 제3호의 안. 17년 사업보고 및 결산보고 심의
 - 제출된 자료집에 근거하여 17년 사업보고 설명(이혁수센터장)
 - 제출된 자료집에 근거하여 17년 결산보고 설명(장인선 팀장)
 - 제출된 자료집에 근거하여 아산지역자활센터 사업 및 결산보고 설명(윤봉환 센터장)
 - 노병갑 회원이 2017년 결산보고에 표시된 재무제표와 퇴직금 금액이 다름에 대해 질문
 - 장인선 팀장이 재무제표상의 퇴직급여충당부채는 입사1년 미만인자 미포함 사항임을 설명
 - 동의(김종수 회원) - 재청(이원하 회원) - 이의없음 ▶ 승인
- 제4호의 안. 정관 변경 심의
 - 제출된 자료집에 근거하여 총회준비위원회의 정관개정안 설명(이혁수 센터장)
 - 최재권 회원이 이사장은 1명이상 3명이내이므로 개정할 필요가 없음을 질문
 - 이윤기 의장이 복수로 이사장을 설정하는 경우가 없음을 설명
 - 노병갑 회원이 회원내규는 이사의결사항인데 총회에서 상정한 이유를 질문
 - 이혁수 센터장이 전반적 정관개정을 위해 총회의결사항으로 제안함을 설명
 - 김종수 회원이 사무처장이 당연직 이사가 되면 상임이사와의 차이에 대해 질문
 - 이윤기 의장이 총회준비위원회에서는 사무처장이 이사회 간사 역할을 해야함으로 이사회로 들어오는 것이 옳지 않다고 판단했음을 설명

- 신재학 회원이 조직의 민주주의적 의사결정 구조를 위해 실무자대표가 당연직 이사로 들어가는 것에 대해 찬성하며 사무처의 역할에 대한 책임을 위해 이사회에서 의결권을 얻는 것이 중요해 보이므로 사무처장을 당연직 이사로 포함하는 것을 제안
- 최재권 회원이 총회준비위원회에서는 사무처와 이사의 역할이 상이하야 사무처장이 이사회에서 의결권을 얻는 것이 옳지 않다고 보았으며, 사업 집행처와 집행사업의 심의·감사 기능처가 다르므로 사무처장과 상임이사는 다름을 설명
- 김지훈 회원이 정관 개정은 다수결이 아니라 정원수 확인 후 3분의 2이상 찬성으로 결정해야 함을 환기
- 이윤기 의장이 1안은 실무자대표 1인만 당연직이사로 한다, 2안은 사무처장을 포함하여 2인이 당연직이사로 한다, 3안은 수정하지 않는다고 정리
- 장동순 회원이 사무처장이 아니라 상임이사를 두는 것으로 하여 직원이 집행권한을 줄지 여부, 실무자대표를 포함한 2명의 당연직이사 여부, 현안그대로 유지로 안을 정리할 것을 제안
- 최재권 회원이 정관상 상임이사와 사무처장을 모두 둘 수 있기 때문에 적절한 급여체계가 있으면 문제 없다고 답변
- 김종수 회원이 상임이사나 사무처장을 두는 것이 총회 의결사항인지 질의
- 이윤기 의장이 앞으로 이사들의 권한 강화를 위해 1인 이사장을 제안하고 책임과 권한을 가지고 적극적인 이사회구성을 위해 정관개정을 하고자 했음을 설명
- 김지훈 회원이 1안은 직원을 당연직 이사로 하느냐에 찬반을 묻고 2안은 직원을 빼고 사무처장을 포함할지 여부를 묻는 것을 제안
- 노병갑 회원이 축조심의로 안건을 통과할 것을 제안
- 의결진행(이윤기 의장)
 - ① 제3조 개정안 - 만장일치 찬성 ▶ 가결
 - ①-1 본 법인의 주사무소를 “충청남도 아산시 배방읍 호서로 79번길 20. 호서벤처밸리 203호”에 두는 것에 대하여 의결진행 - 만장일치 찬성 ▶ 가결
 - ② 정관에 기재된 모든 ‘사원’을 ‘회원’으로 변경 - 만장일치 찬성 ▶ 가결
 - ③ 제7조 개정안 - 만장일치 찬성 ▶ 가결
 - ④ 제11조 개정안 - 이사장 1명으로 수정 - 3분의 2이상 찬성 ▶ 가

결

- ④-1 제 11조 개정안에 따라 제 19조, 제 30조 ‘(공동)이사장’ 을 ‘이사장’ 으로 수정안 - 만장일치 ▶ 찬성
- ⑤ 제14조 개정안 - 실무자대표 1인 당연직 이사 포함안 - 만장일치 찬성 ▶ 가결
- ⑥ 제14조 개정안 - 사무처장 당연직 이사 포함안 - 3분의 2이상 반대 ▶ 부결
- ⑦ 제31조 개정안 - 이사회 의 소집 ‘연 2회’ 에서 ‘연 4회 이상’, ‘단 공동 이사장일 경우 공동 이사장이 모두 동의하여야 한다.’ 문구 삭제 변경 안 - 만장일치 찬성 ▶ 가결

변경 전	변경 후	비 고(개정사유)
	본 정관에 사용된 ‘사원’, ‘준사원’, ‘정사원’, ‘후원사원’, ‘출석사원’ 이라는 표기를 모두 ‘회원’, ‘준회원’, ‘정회원’, ‘후원회원’, ‘출석회원’ 으로 각각 변경한다.	설립 등기 당시 정관에 표기 방식과 실제 사용하고 있는 용어가 달라 이를 명확하게 하기 위해 실제 사용 표기로 변경함
제3조 [사무소] 이 법인의 주사무소는 충청남도 아산시 신창면 순천향로 22 공과대학 9130호에 두며, 총회의 의결에 따라 필요한 경우에 각 시·군에 분사무소를 둘 수 있다.	제3조 [사무소] 이 법인의 주사무소는 충청남도 아산시에 두며, 총회의 의결에 따라 필요한 경우에 각 시·군에 분사무소를 둘 수 있다.	사무실 이전에 따라 변경하였으며, 세부 주소까지 표기하지 않아도 된다는 주무관청의 유권해석을 따름
제7조 [사원의 권리] ① 사원은 법인의 임원 선거권 및 피선거권을 가지며 총회에 참석하여 법인 활동에 관한 의견을 제안하고 의결에 참여할 권리를 가진다. ② 사원은 법인의 시설 및 자료 등을 제공받으며, 법인 운영에 관한 자료를 열람할 수 있다.	제7조 [사원의 권리] ① 회원은 법인의 임원 선거권 및 피선거권을 가지며 총회에 참석하여 법인 활동에 관한 의견을 제안하고 의결에 참여할 권리를 가진다. ② 회원은 법인의 시설 및 자료 등을 제공받으며, 법인 운영에 관한 자료를 열람할 수 있다. ③ 정회원과 준회원, 후원회원의 권리와 의무는 이사회 의결을 거쳐 별도의 규정으로 정할 수 있다.	③신설 용어의 차이로 인해서 회원과 사원이 구분된 바 본질적으로 동일한 자에 대해서 표현방식이 다를 수 있으므로 이를 확인하였으며, 내규를 통하여 정회원, 준회원 및 후원회원의 권리를 설정하기 위해서 정관에 신설 조항이 필요하였음
제11조 [임원의 구성] 이 법인의 임원은 다음과 같다. 1. 이사장 : 1명 이상 3명 이하 2. 이사 : 5명 이상 (이사장포함) 3. 감사 : 2명	제11조 [임원의 구성] 이 법인의 임원은 다음과 같다. 1. 이사장 : 1명 2. 이사 : 5명 이상 (이사장포함) 3. 감사 : 2명	대표권 행사에 따른 권한과 책임을 명확하게 하기 위해 이사장 1명을 선임하기로 함
제14조 [임원의 선임] ① 이 법인의 임원은 총회에서 선출한다. ② 이사장은 공동직으로 선임할 수 있으며, 공동일 경우에는 이사회에서 상임이사장을 호선한다. ③ 임기가 만료되거나 공석이 된 임원에 대하여는 임기만료 또는 공석이 된 날부터 2개월 이내에 보선하여야 한다. 다만 보선되는 임원은 이사회에서 선출한다. ④ 임원 선출이 있을 때에는 임원선출이 있는 날부터 3주 이내에 관할법원에 등기	① 이 법인의 임원은 총회에서 선출한다. ② 충남사회경제네트워크 실무자 대표 1인을 당연직 이사로 포함한다. ③ 임기가 만료되거나 공석이 된 임원에 대하여는 임기만료 또는 공석이 된 날부터 2개월 이내에 보선하여야 한다. 다만 보선되는 임원은 이사회에서 선출한다. ④ 임원 선출이 있을 때에는 임원선출이 있는 날부터 3주 이내에 관할법원에 등기를 필한 후 주무관청에 통보하여야 한다.	제11조 이사장수를 1인으로 정함에 따라 본 조항을 삭제하고, 조직 내 민주적인 의사결정 구조 실현을 위해 실무자 대표 1인을 당연직 이사로 두기로 한 조항을 신설함

를 필한 후 주무관청에 통보하여야 한다.		
제19조 [대표권의 제한] 이 법인의 (공동)이사장 이외의 이사는 법인을 대표하지 아니한다.	제19조 [대표권의 제한] 이 법인의 <u>이사장</u> 이외의 이사는 법인을 대표하지 아니한다.	제11조 이사장수를 1인으로 정함에 따라 ‘공동’이라는 표기를 삭제함
제30조 [지휘와 구성] ① 이사회는 법인의 상설적 심의결기구이다. ② 이사회는 (공동)이사장과 이사로 구성한다.	제30조 [지휘와 구성] ① 이사회는 법인의 상설적 심의결기구이다. ② 이사회는 <u>이사장과</u> 이사로 구성한다.	제11조 이사장수를 1인으로 정함에 따라 ‘공동’이라는 표기를 삭제함
제31조 [이사회회의 소집] ① 이사회는 정기이사회와 임시이사회로 구분한다. ② 정기 이사회는 이사장이 <u>연 2회 이상</u> 소집한다. ③ 임시 이사회는 감사 또는 이사의 3분의 1이상의 요구가 있거나 이사장이 필요하다고 인정하는 때에 소집한다. 단 공동 이사장일 경우 공동 이사장이 모두 동의하여야 한다. ③ 이사장은 이사회를 소집하고자 할 때에는 회의 개최 7일 전까지 이사 및 감사에게 회의의 목적과 안건, 개최일시 및 장소를 알려야 한다. 다만, 긴급하다고 인정되는 정당한 사유가 있을 때에는 그러하지 아니한다.	제31조 [이사회회의 소집] ① 이사회는 정기이사회와 임시이사회로 구분한다. ② 정기 이사회는 이사장이 <u>연 4회 이상</u> 소집한다. ③ 임시 이사회는 감사 또는 이사의 3분의 1이상의 요구가 있거나 이사장이 필요하다고 인정하는 때에 소집한다. ③ 이사장은 이사회를 소집하고자 할 때에는 회의 개최 7일 전까지 이사 및 감사에게 회의의 목적과 안건, 개최일시 및 장소를 알려야 한다. 다만, 긴급하다고 인정되는 정당한 사유가 있을 때에는 그러하지 아니한다.	② 6차 정기 총회 제2호 안건 이사회 개최수 개정 심의에서 2회에서 4회로 개정하기로 의결하였음 ③ 제11조 이사장수를 1인으로 정함에 따라 ‘공동’이라는 표기를 삭제함

- 이종현 회원이 임원선출 시 며칠 전 공고한다는 내용이 정관에 있는데 회원투표 및 임원선출 내규를 보면 이 부분이 간과된 것이 문제라고 생각하며 투표방법과 입후보 공고를 7일전 알리는 것을 수정·제안
- 이윤기 의장이 이 의견을 받아 차기 이사회에서 내규를 수정할 수 있도록 제안

의장 : 최재권 선거관리위원장

- 제5호의 안. 임원선출(이사장, 이사, 감사)

- 선거관리위원장이 의장이 되어 임원선출 내용 설명(최재권 선거관리위원장)
- 장동순 회원이 임원 선출과정의 어려움은 이해하나 자천의 의견을 묻는게 타당해 보임을 질문
- 최재권 의장이 고언으로 참고하여 차기 총회 및 임원선출 과정에 반영하고자함을 설명
- 이사 후보 : 장인선(당연직: 실무자대표), 김만석, 박찬무, 노병갑, 박창남, 이지아, 배윤주, 신재학, 박은자
- 감사 후보 : 김의수, 이시현
- 위 이사 및 감사후보에 대하여 만장일치 ▶ 가결

- 총회를 정회한 후 선출된 이사들이 한자리에 모여 이사장 후보에 대해 논의
- 이사장 후보 : 박찬무
- 총회를 속개한 후 위 이사장 후보에 대하여 만장일치 ▶ 가결

의장 : 박찬무 이사장

- 제6호의 안. 18년 사업계획(안) 및 예산(안)심의
 - 제출된 자료집에 근거하여 차기 이사회에서 이 안건을 위임해줄 것을 제안(박찬무 의장)
 - 만장일치 ▶ 가결
- 제7호의 안. 기타 안건
 - 없음
- 의장이 위와 같이 의안 전부의 심의 종료하였으므로 총회의 폐회를 선언함. 20시 14분 폐회

서 기 강지원 (서명 또는 날인)

기명날인인 노병갑 (서명 또는 날인)

2018년 감사보고 승인

감사 김의수 · 이시현

주문사항

다음과 같이 2018년도 감사보고서를 제출하오니 승인하여 주시기 바랍니다.

2018년 감사보고서

사업 감사

감사일시	○ 2019. 02. 07
감사장소	○ 충남사회경제네트워크 회의실(아산시 변영로86번길 27-3)
감사방법	○ 서면감사, 대면감사
감사범위	○ 2018. 01. 01. ~ 2018. 12. 31. 사업 부문

1. 2018년 사업 감사는 지난 7차 정기총회에서 승인한 사업계획과 사무처에서 제출한 2018년 사업 감사자료(법인사업 및 위탁사업 부분)를 서면 검토한 후 이혁수 사무처장, 사무처사업을 지원하는 지속가능실 박정현 실장, 장은희 팀장과 질의응답을 통해서 주요활동의 추진성과, 운영주체들의 활동방식 등에 대해 확인하였습니다.

2. 사업 및 주요활동 부문

- 2018년 법인의 사업방향인 중간지원조직의 전문화 요구의 수용, 안정적인 고용환경 구축 및 재정 건전성 확보, 통합적인 위탁사업 운영, 사회경제 유관 기관과의 연대 협력, 사회적 이슈에 대응하는 노력, 실무자들의 역량개발 지원활동과 복리후생 강화 노력 활동을 중심으로 살펴보았습니다.
- 부처별 위탁사업은 올해 실별 직제 개편으로 효율적인 사업 운영이 용이하지 않은 상황에서도 7년차 중간지원기관으로서 기본 과업을 차질 없이 수행하고 있었습니다.
- (사)충사넷에서 실시하는 다양한 교육과 지역자원 발굴 사업에 유용하게 활용할 전문적 기법들을 익혀서 전문성을 향상시키고 있습니다. 풍

부한 퍼실리테이션 기법을 익혀서 활용할 수 있게 되었고, 프레젠테이션에서도 영상 등 다양한 기법들을 익혀 수준을 높였습니다. 이와같이 교육과 컨설팅을 위한 기법과 정보들을 꾸준히 축적하고 향상시켜나가면 좋겠습니다.

- 2018년 3월(지속가능성) 신설을 통해 법인은 보다 적극적으로 대외 연대활동을 하였습니다. 앞으로도 충남도내 사회적경제 영역에서 적극적인 연대의 구심점 역할을 할 수 있었으면 합니다.
- (주)중부발전 등 대기업의 CSR 사업과 같은 다양한 용역 사업 수주를 통해 그 동안 불안정하고 협소한 재정 운영상황을 상당히 개선하는 성과를 보였습니다. 2개의 대기업 CSR 사업을 사회적경제 영역에 연결하여 일정 규모의 재정을 배분한 활동은 중간지원기관으로서 본연의 역할에 한발 다가서는 것으로 평가됩니다.
- 통합적 위탁사업 운영을 지향함에도 그에 맞는 내부 운영 규칙의 보완과 관리가 다소 미흡한 것으로 보였습니다. 향후 섬세한 운영체계 마련과 시행이 필요할 것으로 판단합니다. 이를 위해 내부적인 소통의 노력도 함께 있어야 할 것입니다.
- 최근 미투와 같은 전사회적 인권문화운동, 비정규직의 죽음과 같은 사회 문제, 그리고 사회통합과 관련한 정치 사회 경제적 이슈들을 사회적경제 영역에서도 고민하고 함께 풀어갈 수 있는 역량을 갖추 수 있도록 (실무자뿐만 아니 회원들도) 노력해야 한다고 생각합니다.
- (사)충사넷은 매년 꾸준히 자체 역량을 조금씩 키워가고 있습니다. 초창기에는 열정과 순수성을 가지고 있었지만, 지속가능한 체계와 전문성에 미흡함이 있었습니다. 이제는 상당한 수준으로 체계가 갖추어졌고, 구성원들의 실무역량과 전문성도 향상되었습니다. 앞으로는 지역

내 분야별 전문가들을 네트워킹함으로써 사회적경제 전체역량을 키울 수 있도록 보다 큰 비전을 세워나가면 좋겠습니다. (사)충사넷 모든 구성원들의 노력에 박수를 보냅니다.

2019. 02. 07

사업감사 김의수 (서명 또는 날인)



회계 감사

감사일시	○ 2019. 01. 30.
감사장소	○ 충남사회경제네트워크 회의실(아산시 변영로86번길 27-3)
감사방법	○ 서면감사, 대면감사
감사범위	○ 2018. 01. 01. ~ 2018. 12. 31. 회계 부문

2019년 1월 29일 사단법인 충남사회경제네트워크 사무실에 방문하여 각 부문의 회계감사 자료를 구체적으로 살펴본 후 이혁수 사무처장과 권아랑 대리와의 동석하여 회계자료에 대하여 질의응답 시간을 가진 결과 2017년 귀속분 회계감사보고서상 지적사항관련 조치결과와 2018년 귀속분 회계감사보고 내용 및 2017년과 2018년 귀속분 회계감사 관련 전체 의견을 다음과 같이 보고하고자 합니다.

1. 2017년 귀속분 회계감사보고서상 지적사항관련 조치결과

- 1) 사단법인 충남사회경제네트워크의 등기부등본과 사업자등록증을 살펴본 결과 등기부등본 및 사업자등록증상 주소가 현주소지로 변경되지 않았고, 등기부등본상 임원의 변경등기 등도 이루어져 있지 않은 상태로 확인되었습니다. 이는 과거부터 계속해서 이행되고 있지 않은 상태로 이어져 오고 있는 것으로 이는 모든 행정에 있어서 먼저 수정 및 보완하여야 할 것입니다.

☞ 조치결과 : 현재 법인 등기부등본과 사업자등록증을 살펴본 결과 주소가 현주소지로 변경이 되었고, 등기부등본상 임원의 변경등기 등도 이루어져 있는 상태임을 확인하였습니다.

- 2) 재무제표에 표시되어 있는 회계는 내부 및 외부정보이용자가 합리적인 의사결정을 하도록 유용한 정보를 제공하는 것을 그 목적으로 하는 것입니다. 따라서, 정보를 제공하는 데 있어서 일목요연하고 알기 쉽게 재무

제표가 작성되어야 한다고 생각합니다. 손익계산서를 살펴보면 비용 계정 과목 중 ‘운영비’와 비슷한 계정과목이 목적사업비(용역)에서도 중복되어 사용되는 것을 확인하였습니다. 이와 관련하여 정보이용자가 의사결정하는 데 명확히 구분되는 정보를 이용할 수 있도록 계정과목 명칭을 분류하여야 할 것입니다.

☞ 조치결과 : 계정과목을 중복으로 사용하지 않고, 목적사업별로 명확히 구분하여 계정과목을 사용하고 있음을 확인하였습니다.

3) 보통예금명세서상 강의외래수입 반납계좌 및 일비 반납계좌와 관련한 내부규정이 존재하지 않는 것으로 확인하였습니다. 따라서, 구두상 및 암묵적으로 규정을 관리하지 않고 내부적으로 반납과 관련한 규정 뿐만 아니라 기타 규정도 필요하다면 추가하여 관리하여야 할 것입니다.

☞ 강의외래수입 반납계좌 등과 관련한 내부규정을 만들어 비치 관리할 것을 안내하였지만, 실무자협의회회의 안건으로 상정하여 회의록에만 반영하였음을 확인하였습니다. 회의록은 단순히 회의에 대한 기록에 불과하고 표면상으로 내부규정 지침을 만들어 공식화하는 것이 바람직하다고 봅니다.

4) 재무상태표상 예수금 잔액을 살펴본 결과 근로자 부담분 사회보험료 뿐만 아니라 사업자 부담분 사회보험료가 누적되어 계상되어 있는 것을 확인하였습니다. 예수금은 근로자 부담분 사회보험료만 표시하여야 할 것입니다.

☞ 예수금은 근로자 부담분 사회보험료만 표시하여야 하는데, 2018년 귀속 분도 사업자 부담분 사회보험료가 표시되어 있는 것을 확인하여 수정을 요청한 후 최종적으로 수정이 된 것을 확인하였습니다.

5) 재무상태표상 자본금을 살펴본 결과 계정과목이 보통주 자본금으로 표시되어 있는 것을 확인하였습니다. 사단법인 충남사회경제네트워크는 주식회사의 형태로 설립되어 있는 것이 아니며 보통주 등의 주식을 발행하는

형태의 법인이 아니기 때문에 ‘보통주’라는 용어를 사용하는 것은 적절치 않습니다.

☞ ‘보통주 자본금’이라는 계정과목이 수정된 것을 확인하였습니다.

6) 손익계산서상 회비수입과 후원금수입은 순액으로 표시가 되어 있음을 확인하였습니다. 회비수입과 후원금수입은 총액으로 표시를 하고 이와 관련한 수수료 등은 비용 계정으로 표시하여야 합니다.

☞ 손익계산서상 회비수입과 후원금수입이 총액으로 표시된 것을 확인하였습니다.

7) 손익계산서상 운영비(법인) 중 잡비(법인)의 금액이 ‘-(음수)’로 계상되어 있음을 확인하였습니다. 재무제표상 계정과목에 표시되는 금액은 ‘-(음수)’가 아닌 ‘+(양수)’의 형태로 계상하여야 합니다. 이와 관련하여 회계처리하는 방법을 안내하였습니다.

☞ 잡비(법인)의 금액이 ‘-(음수)’가 아닌 것으로 확인하였습니다.

8) 손익계산서상 시군역량강화사업과 관련한 수입은 2018년도 초에 집행이 되었고, 지출은 2017년도 말에 집행이 되었음을 확인하였습니다. 손익계산서의 경영성과를 표시하는 데 있어서 수익과 비용은 해당기간에 같이 표시되어야 한다는 수익비용대응의 원칙의 개념이 있습니다. 즉, 수익과 비용이 같이 표시되어야 경영성과를 정확히 파악할 수 있는 것이고, 이를 표시하지 못하는 경우에는 주석을 달아 집행의 시기에 대한 언급을 할 필요가 있다고 봅니다.

☞ 시군역량강화사업과 관련하여 수입과 지출의 연도가 다르다는 사항에 대하여 주석을 달아 집행의 시기에 대해 언급을 할 필요가 있다고 하였는데, 이에 대한 언급이 없는 것으로 확인이 되었습니다. 앞으로 이해관계자에게 정보를 제공할 때 설명이 필요하다고 생각되는 부분은 주석을 달아 언급을 하여야 할 것입니다.

2. 2018년 귀속분 회계감사보고 내용

- 첫째, 2018년 귀속분 회계감사 자료를 확인해 본 결과 수입 및 지출과 관련한 증빙과 금액은 이상이 없음을 확인하였습니다.
- 둘째, 2018년 귀속분 회계감사 자료를 토대로 질의응답 시간을 가진 결과 지적할 사항과 보완하여야 할 사항을 아래에 보고하고자 합니다.

1) 당좌자산 중 단기투자자산 항목은 사회적협동조합 공동체세움에 출자한 금액으로 단기투자자산 성격이 아닌 것으로 확인하였고, 이는 투자자산 중 출자금 항목으로 계정과목을 오류 정정하여야 할 것입니다.

2) 유형자산 중 비품 및 집기는 전전기로부터 이월된 기초금액으로 확인이 되었습니다. 유형자산은 합리적이고 체계적인 방법으로 내용연수에 걸쳐서 비용화하는 것이 회계적인 측면에서 바람직하므로 내용연수와 감가상각방법을 정하여 감가상각을 하여야 할 것입니다.

3) 유동부채 중 퇴직적립금 예수금과 비유동부채 중 퇴직급여충당부채는 동일한 계정과목을 이중으로 계상한 것으로 확인이 되었습니다. 그리고 퇴직적립금 예수금은 1년 미만의 근속자가 퇴직할 경우에 지급하여야 할 퇴직금에 해당하는 금액이고, 퇴직급여충당부채는 1년 이상의 근속자가 퇴직할 경우에 지급하여야 할 퇴직금으로 계상을 하였습니다. 1년 미만의 근속자에게 지급하여야 할 퇴직금도 비유동부채인 퇴직급여충당부채로 분류를 하여야 할 것입니다.

4) 사업수입 중 ‘목적사업수입(용역)’ 내 해당 사업수입의 금액과 사업비 중 ‘목적사업비(용역)’의 해당 사업비의 금액이 일부 일치하지 않은 것으로 확인되었습니다. 회계 담당자와의 질의 응답 결과 원인은 귀속년도와 지출년도의 차이 발생이었습니다. 앞으로 회계정보이용자가 궁금할 수 있는 사항은 부연설명을 하여야 할 것입니다.

- 5) ‘잡비’의 계정과목과 관련한 금액이 계상이 되어 있는 것으로 확인되었습니다. ‘잡비’의 개념은 중요성의 관점에서 그렇게 중요하지 않은 금액을 계상하는 경우에 해당합니다. 단수차액 등을 그 예로 들 수 있습니다. 적절한 계정과목을 설정할 수 없어서 ‘잡비’를 계상하였다면 그에 대한 세부적인 내용을 언급하여야 할 것입니다.
- 6) 재무상태표 뒤에 첨부된 내용이 계정과목 순서대로 나열이 되지 않은 것으로 확인되었습니다. 재무상태표의 회계정보는 유동성의 분류에 따라서 나열이 됩니다. 따라서, 그와 관련한 주식사항도 유동성의 분류에 따라 보통예금명세서를 첫 번째로 기재하고, 퇴직금 적립현황을 두 번째로 기재하는 것이 바람직할 것입니다. 또한, 목차도 재무상태표와 손익계산서를 큰 목차로 구성하고 그와 관련한 주식사항을 작은 목차로 구성하는 것이 바람직할 것입니다.

3. 2017년과 2018년 귀속분 회계감사 관련 전체 의견

- 2017년 귀속분의 회계감사보고와 관련한 지적사항에 대하여 일부는 적절히 조치가 진행이 되었지만, 다른 일부에 대하여는 조치가 미흡한 것으로 확인이 되었습니다. 이와 관련하여 2017년 귀속분 감사보고서에 기술한 지적사항에 대하여 피드백을 해주었으면 합니다.
- 2017년 귀속분과 비교하여 2018년 귀속분 회계정보가 더욱 더 신뢰성 있고 목적적합하게 작성이 되어 있는 것으로 보여집니다. 그러나, 일부 지적사항에 대하여는 오류정정 후 결산을 마감할 것을 안내하였습니다.

2019. 01. 30.

회계감사 이시현 (서명 또는 날인)

2018년 사업보고 및 결산보고 심의

2019년 총회준비위원회

주문사항

다음과 같이 2018년 사업보고 및 결산(안)을 제출하오니 승인
하여 주시기 바랍니다.

2018년 사업보고

1 기본현황

단체개요

단 체 명	충남사회경제네트워크	영 문 명	Chungnam Social Economy Network
설립년도	2012년 1월 19일	대표자명	박 찬 무
단체성격	비영리법인(사단법인)	사 업 자 등록번호	312-82-16376
설립목적	사회적기업, 마을기업, 협동조합, 자활사업, 마을만들기 등 풀뿌리 주민조직의 발굴 육성을 통한 사회적경제 활성화 및 공익적 주민활동을 지원하는 중간지원조직으로서 지속가능한 지역공동체와 풀뿌리 민주주의를 실현하는데 그 목적이 있음.		
소 재 지	☎31507 충남 아산시 번영로86번길 27-3(온천동)		
대표전화	041-415-2012	F A X	041-415-2013
대표메일	sechungnam@gmail.com	홈페이지	www.sechungnam.org
블 로 그	blog.naver.com/sechungnam	페이스북	www.facebook.com/sechungnam
해당부문 사업기간	2012년 3월 ~ 현재		
인력현황	등록회원 : 127명 / 임원수(이사감사) : 11명 / 직원수(활동가) : 17명		
부설기관 (4)	<ul style="list-style-type: none"> • 충남사회적기업지원센터 • 충남마을기업지원센터 • 충남협동조합지원센터 • 충남아산지역자활센터 		
가입연대조직 (9)	사회적기업통합지원기관전국협의회, 충청권(대전세종충북충남)사회적경제 연대회의, 충남사회적경제협의회, 충남사회적경제활성화네트워크 등		
협력기관 (111)	民(충남시민재단·YMCA), 官(아산시·충남경제진흥원), 産(롯데백화점), 學(호서대, 순천향대), 硏(충남연구원), 言(충남지역언론연합) 등 MOU체결		



주요연혁

주요연혁	<ul style="list-style-type: none"> • 2010 ~ 2011년 충남사회경제네트워크 준비모임 구성, 사회적경제 위킹그룹 운영 • 2012년 01.19. 충남사회경제네트워크 창립총회(이사장 전성환, 사무처장 최선희) 02.28. 사단법인 설립 허가(충청남도 제2012-1호) 03.02. 법인설립등기(대전지방법원 천안지원), 사업자등록(천안세무서) • 2013년 01.28. 사무실 이전(천안시 쌍용동, 나사렛대학교 랫드리지2관) 02.28. 사업자등록 변경(면세법인사업자) 03.28. 제2차 정기총회(이사장 보선 이윤기, 사무처장 박상우) 08.01. 충남 서북부권 분사무소 개소(홍성군, 충남협동조합지원센터 운영) • 2014년 01.29. 사무실 이전(아산시 신창면, 순천향대학교 공과대학 9130호) 02.03. 대표자 변경신고(대전지방법원 천안지원등기과, 천안세무서) 03.27. 제3차 정기총회 06.18. 협동조합 맞춤형 아카데미 전문기관 등록(한국사회적기업진흥원) 07.14. 「충남사회적경제활성화네트워크」 발족(공동대표 허승욱이상산이윤기) 10.10. 「충청권(대전세종충북충남)사회적경제연대회의」 발족(상임대표 이윤기) 10.23. 제1차 임시총회(정관 개정, 온오프라인 회원투표) 12.31. 지정기부금단체 지정(행정자치부) • 2015년 01.26. 충남아산지역자활센터 위탁 운영기관 지정(보건복지부-아산시) 02.27. 제4차 정기총회 06.23. 「충남사회적경제협의회」 발족(상임대표 이윤기) • 2016년 02.05 2016 사회적경제 청년활동가 지원사업 운영기관(충청남도) 03.14. 제5차 정기총회 06.01. 사회적경제 혁신리더 및 전문 컨설턴트 양성과정 수임 08.08 내포 사무소 개소 12.02 호서대학교 아산캠퍼스 이전 2013~2016 충남협동조합현장지원센터 운영기관 수임(충청남도) • 2017년 02.23. 제6차 정기총회 10.01. 공주시 사회적경제 컨설팅지원용역 사업(공주시청) 11.30. 아산시 사회적경제 시민역량강화 교육(아산시청) 2016~2017 충남사회적경제청년활동가 지원사업운영기관 수임(충청남도) • 2018년
------	-----------------------------------------------------------------------------------------------------------------------------------------------------------------------------------------------------------------------------------------------------------------------------------------------------------------------------------------------------------------------------------------------------------------------------------------------------------------------------------------------------------------------------------------------------------------------------------------------------------------------------------------------------------------------------------------------------------------------------------------------------------------------------------------------------------------------------------------------------------------------------------------------------------------------------------------------------------------------------------------------------------------------------------------------------------------------------------------------------------------------------------------------------------------------------------------------------------------------------------------------------------------------------------------------------------

	2012~現在 사회적기업 기초컨설팅 운영기관 수입(한국사회적기업진흥원)
	2013~現在 협동조합 권역별 중간지원기관 수입(기재부, 대전충남북 컨소시엄)
	2013~現在 사회적기업가 육성사업 위탁운영기관 수입(한국사회적기업진흥원)
	2012~現在 사회적기업·협동조합 통합지원기관 수입(고용부기재부·진흥원)
	2012~現在 마을기업 중간지원기관 수입(행안부충청남도)
	2017~2018 사회적경제공공구매지원기관 수입(한국사회적기업진흥원)

미션과 비전 · 목표

비전/미션	<p>❖ 협동과 연대, 순환과 공생에 기반한 지속 가능한 지역공동체의 복원과 창조</p> <ul style="list-style-type: none"> ➢ 모두가 즐겁게 참여하고 지속적으로 성장할 수 있는 지역공동체를 실현한다. ➢ 호혜와 협동에 기반한 충남 사회적경제 조직의 설립과 운영을 지원한다. ➢ 지역화(localization)를 위해 돕고 거드는 건강한 중간지원조직으로 나아간다.
가치	❖ 사람, 노동, 지역, 호혜, 협동, 참여, 자치, 혁신, 공생
목표	<p>❖ 충남 사회적경제 생태계 구축 및 지역화(Localization)</p> <ul style="list-style-type: none"> ➢ 지역에 기반한 1,000개의 건강한 돌뿌리기업의 발굴과 지속가능성 확장 ➢ 사회적경제 주류화를 통한 돌뿌리자치 확산과 지역 불력화
과제	<ul style="list-style-type: none"> ➢ 주민참여형 중간지원조직으로서의 자기혁신과 독자적인 운영기반 마련 ➢ 사회적경제 조직의 자기책임과 혁신, 통합을 위한 지원체계 구축 ➢ 충남 사회적경제 활동주체 및 민간 자조역량 강화 ➢ 사회적경제 담론 및 대중화를 위한 홍보 강화 ➢ 나눔과 협동의 지역혁신 사례 발굴과 충남형 사회적경제 모델 창출 ➢ 사회적경제의 자주적 생태계 조성을 위한 연대와 협력 확장

조직도_2018년

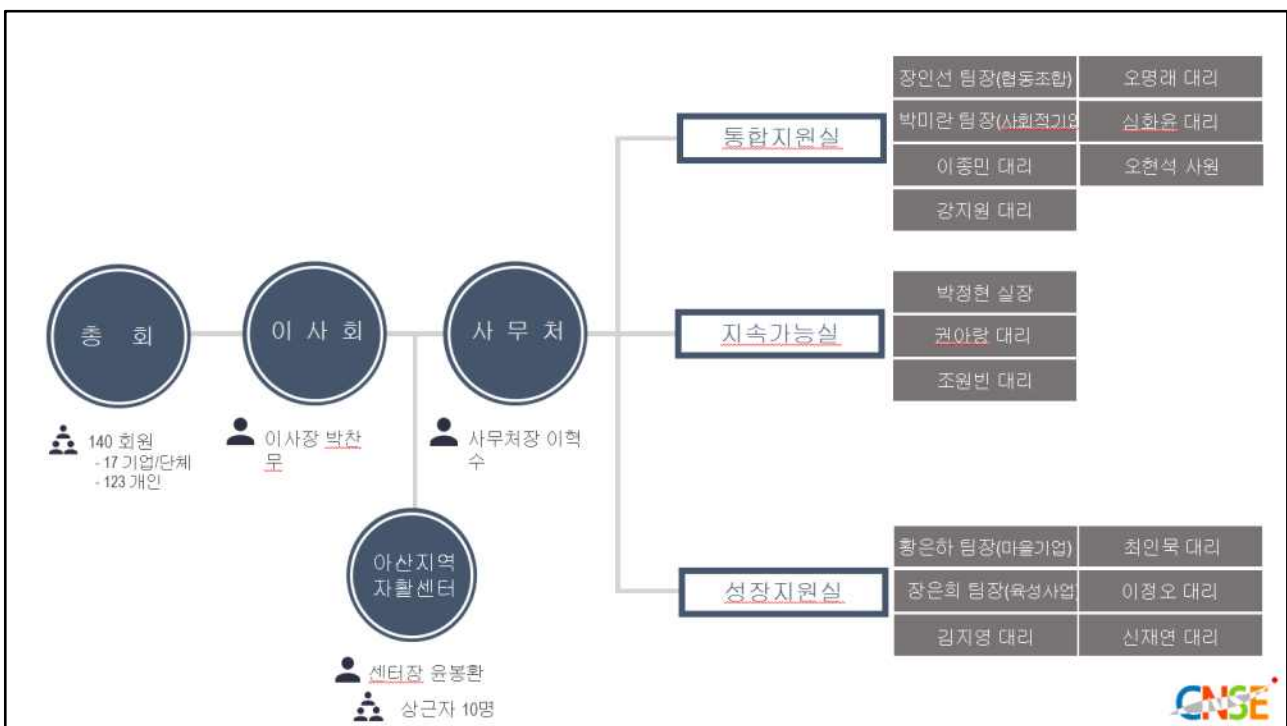

조직도_2019년

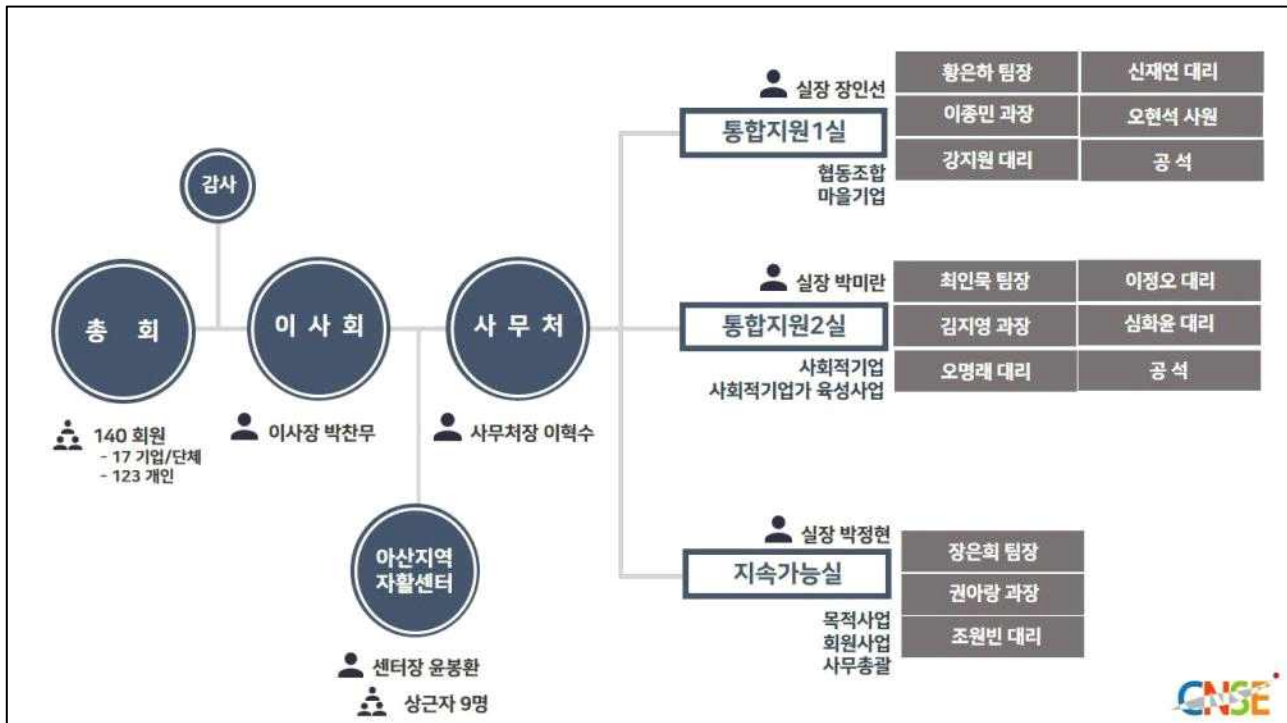

사무처 기구 및 정원_2018년

2019년 1월 31일 기준

법인 사무처	통합지원실 (사회적기업/협동조합)	성장지원실 (육성사업/마을기업)	지속가능실	아산 지역 자활센터
(1)	(7)	(6)	(3)	(10)
사무처장 이혁수	팀 장 박미란	팀 장 황은하	실 장 박정현	센터장 윤봉환
	팀 장 장인선	팀 장 장은희	대 리 권아람	실 장 최현아
	대 리 이종민	대 리 김지영	대 리 조원빈	팀 장 이은영
	대 리 강지원	대 리 최인묵		팀 장 송지웅
	대 리 오명래	대 리 이정오		팀 장 오은실
	대 리 심화운	대 리 신재연		팀 장 강수연
	사 원 오현석			사 원 양은영
				사 원 김난영
				사 원 남상칠
				사 원 조민이



사무처 기구 및 정원_2019년

2019년 2월 1일 기준

법인 사무처	통합지원 1실 (협동조합/마을기업)	통합지원 2실 (사회적기업/육성사업)	지속가능실	아산 지역 자활센터
(1)	(6)	(6)	(4)	(10)
사무처장 이혁수	실 장 장인선	실 장 박미란	실 장 박정현	센터장 윤봉환
	팀 장 황은하	팀 장 최인묵	팀 장 장은희	실 장 최현아
	과 장 이종민	과 장 김지영	과 장 권아랑	팀 장 이은영
	대 리 강지원	대 리 이정오	대 리 조원빈	팀 장 송지웅
	대 리 신재연	대 리 오명래		팀 장 오은실
	사 원 오현석	대 리 심화윤		팀 장 강수연
				사 원 양은영
				사 원 김난영
				사 원 남상철
				사 원 조민이



주요임원 현황

□ 이 사 장 박찬무(즐거운밥상 대표)

□ 감 사 김의수((사)천안공동체네트워크 ‘함께이룸’ 이사장) 이시현(세무사이시현사무소)

□ 이 사 김만석(공동체 세움) 노병갑(충남광역자활센터 센터장)
 박창남(나사렛대학교 사회복지학과 교수) 이지아(이지아 변호사사무소)
 배윤주(북카페 다락 전 이사장) 신재학(S&P경영컨설팅)
 박은자(당진돌봄사회서비스센터 이사) 최인묵(충남사회경제네트워크 실무협의회 회장)

□ 고 문 박진도(지역재단 이사장) 이상선(충남시민재단 이사장)

**2018년 사업 방향**

- 변화하는 사회적경제 정책기조와 지역의 중간지원조직 전문화 요구에 부응하는 전략적 방안을 마련한다.
- 안정적인 고용환경의 구축과 재정 건전성의 확보를 통해 지속가능한 조직을 구축한다.
- 통합적인 사회적경제 업무 수행을 위한 부서(실)간 공통 업무 기획과 고유 목적 사업을 병행한다.
- 사회경제 유관 단체 및 시민단체 등 영역간 연대와 협력을 통해 지역의 변화와 사회적 이슈에 대응한다.
- 상근 실무자들의 역량개발 위한 지원활동과 복리후생 강화를 위한 노력에 집중한다.

2018년 통합기조에 따른 각 실별 사업보고 및 평가

1 사무처 및 지속가능실

❖ 2018년 사업보고

○ 회원사업

- 1) 감사 문자 및 뉴스레터 발송(월 1회)
- 2) 명함형 회원가입서 제작 및 활용
- 3) 회원관리툴 정비 : MRM프로그램 보완

○ 조직사업

- 1) 조직 개편을 통한 업무 효율성 강화
 - 업무매뉴얼 제작(미 제작)
- 2) 사무처 인력 보강으로 운영의 내실화 추진
 - 지속가능실 신설
- 3) 법인 운영규정 및 조직 내규 재정비
 - 법인활성화 TF운영, 법인 인사규정 및 사무편람 등 개편

○ 실업무 지원

- 1) 법인활성화 TF운영
- 2) 사회적기업, 마을기업, 통합DB 관리 및 현황분석서 제작
- 3) 협동조합 모니터링 지원, 마을기업/사회적기업위탁사업 심사 지원
- 4) 교육 행사 참가자 DB관리(확인증 발급)
- 5) 위탁사업 통합 업무매뉴얼 제작
(미 추진 : 매뉴얼 내용 미 취합에 따른 미 추진)

○ 홍보 및 정보공유

- 1) 뉴스레터 제작 및 발송(월 1회), 법인 행사 보도자료 배포
- 2) 홈페이지 블로그 관리 : 홈페이지 리뉴얼 진행 중(~2019. 1. 31.)

○ 연구 및 정책제안

- 1) 대기업CSR의 사회적경제 기업 연계 활성화 연구
 - 단국대 산학기술공동과제 참여, 7월~2019년 1월 말)
- 2) 중간지원조직 민간위탁제도 개선방안 포럼 개최
 - 단국대LINK+사업단, 충남중간지원조직협의회 공동 (2018. 9. 5.)
- 3) 사회가치지표(SVI) 평가 분석서 발간 : 충남도광역특화사업(~2018. 12. 31.)
- 4) 충남도 SVI지표 개발 자문
- 5) 도의회 사회적경제 정책연구모임 참여

○ 내부 역량강화 및 발굴

- 1) 내부 역량강화
 - 저자 초청 북콘서트(2회), 조직미션 강화 워크숍(kpi워크숍 : 2회),
 - 베넷핏 툴킷 등 퍼실리테이션 교육, 기타 개별 역량강화 교육 기회 제공 (협동조합코디네이터, 사회적경제 강사양성과정 수료 등)
 - 실별 내부단합 활동비 지원(분기별 실별 60만원)
- 2) 활동가 발굴 및 기타
 - 단국대 캡스톤디자인 멘토링(3개팀, 10~12월)
 - 대학생 현장 실습 운영(4명)(사회적경제 관련 과제 수행)
 - 호서대 사회적경제 강좌 개설 운영(2018년 2학기 진행)

○ 기금 등 자산조성

사업명	발주처	예산 (만원)	주요내용	비고
당진시 공동체기업 컨설팅 용역	당진시	1,500	- 사회적경제 신규모델 컨설팅 - 기간 : 6~9월	
아산시 사회적기업 창업 아카데미	아산시	1,776	- 예비사회적기업 진입을 위한 일반 기업 대상 교육 및 컨설팅 - 기간 : 6~10월	
태종원 사회적경제 거버넌스 시범사업	국립산림품종관리센터 다울사회적협동조합	300	- 신규모델조직화 및 비즈니스모델 컨설팅(자원조사) - 기간 : 5~11월	
산자부 비R&D 사업	산업자원부	6,500	- 사회적경제 기업 제품 유통 활성화/기업제품 조사 등 - 기간 : ~ 2019. 3.	2개년 사업으로 2019년 (9,000) 예정

SK/사회공동모금회 사회공헌사업	사회공동모금회	10,000	- 서산지역 사회적경제기업 지원 사업 공모 및 배분(관광두레기업 4개소 지원) - 기간 : ~2019. 11.
중부발전CSR사업	한국중부발전	19,000	- 창업팀 5개소 재정지원 및 사회적경제 창업 교육(ALL FOR YOU 9~12월) 등
순가락 반상 마실 홍보 사업	마실	800	- 마실 CSR 등 홍보 대행 - 지역활동가 재충전 및 역량강화 지원 예정
합계		39,876	

○ 교류 등 연대협력

1) 민간 네트워크 연대 회의(9개 협의체)

- 통합지원기관대표자협의회(전국), 공동체 세움이사회 참여(광역시), 중간지원조직협의회(광역시), 충남사회혁신워킹그룹(광역시), 따숨상사 설립추진위(광역시), 충남민주시민교육네트워크(광역시), 사회적경제연대회의(전국), 천안시민사회연대 등(기초), 천안시 공동체지원센터 운영위(기초)

2) 거버넌스 연대회의(5개 회의)

- 충남공동체 정책사업 실무협의체(광역시), 충남사협집행위(광역시), 충남사회적경제실무협의체(광역시), 민관협치 우수사례 자문회 등(광역시), 충남 민관협치추진단(광역시)

* 괄호() : 협의체 성격임.

❖ 2018년 사업실적에 따른 평가

<p>긍정</p>	<ul style="list-style-type: none"> ○ 그 동안 충사넷 연대 활동이 부족하다는 평가가 있었으나, 올해는 집행부 중심으로 <u>다양한 연대활동에 적극적으로 참여</u> 하고 주도적인 활동을 전개하여 지역 내 역할 증대 ○ <u>새로운 연계자원 활용</u>(대기업 및 타 부처, 공공기관, 대학 등) 을 통한 사경 인식 확산 및 창업을 위한 교육 홍보 사업 추진, 정책 발굴 및 생산 기반을 마련함. ○ 용역형태의 사업 추진에 따른 <u>재정적 운영 기반 확보</u> (퇴직립금 부족분 해소 및 운영자금 확보 : 기존 1,5백만 →7.9백만원) ○ 교육 때 학습한 틀을(베네핏, 체인지 메이커) 새로운 사업에 접목해서 수행한 점은 바람직한 방향이라고 생각함
<p>부정</p>	<ul style="list-style-type: none"> ○ 연대 활동 비중이 늘어남에 따라 <u>내부 규정 정비, 업무 조율 등 사무처 업무에 집중하지 못한 부분은 개선해야 할 부분임</u> ○ 용역 사업의 내용의 충실성과 본래 목적 성과관리 필요 → 사업 운영과 관리를 위한 표준화된 실행 매뉴얼 구축 → 능동적 용역 사업 수주와 사업 성과 관리 ○ 늦은 홈페이지 리뉴얼과 기관 리플렛 미 제작 등으로 적극적인 법인 홍보 활동 등에 차질 불가피 ○ 상시적 회원 DB관리 부재로 신규 회원 증모 및 확산 한계 → 일상적 업무체계 명함취합 관리 필요 ○ 3실 실지원에 대한 이해가 달라 이에 대한 역할 규정, 합의가 필요함 ○ 통합 및 일상적 업무 지원을 위한 틀을 제안하였으나,(통합 DB, 통합상담일지, 교육생 관리 등) 이를 적용하고 보완하려는 지속적인 노력은 부족하였음 ○ 각 상근 실장의 부재를 사무처장, 3실장이 각각 2,1실 실장 역할을대리 업무를 수행하였으나, 업무 조율, 지원 역량 부족으로 통합 업무시 기대했던 공통사업 수행을 기대만큼 해내

	<p>지 못함</p> <ul style="list-style-type: none"> - 각 실별 업무 파악 및 지원 회의 주재 및 관리 역량 부족 - 회원관리 프로그램 개선에 따른 회원 관리 효율성 제고 - 회원 조직임에도 불구하고, 이를 위한 증모활동이나 회원을 위한 활동 미흡 (회원 사업 추진 필요) - 인사 노무 등 운영하여 규정 초안 정도만 정리함. <p>○ 실별로 자율적으로 상근자 역량 강화 교육 참여하였으나 법 인에서 체계적인 계획을 갖고 수행하지 못함</p> <ul style="list-style-type: none"> - 직급별 필요한 역량, 필수 교육 등을 설계해서 진행할 필요 가 있으며, 교육 기회가 집중 또는 소외되지 않도록 관심이 필요함
--	-----------------------------------------------------------------------------------------------------------------------------------------------------------------------------------------------------------------------------------------------------------------------------------------------------------------------------------------------------------------------------------------------------------------------------------------------------------

❖ 비전미션에 기반한 평가

- 3실 신설에 따른 대외 유관기관 연대 사업의 적극적 결합 및 주도적인 활동 전개를 할 수 있어 지역에서 요구되는 역할에 다소남아 부합할 수 있는 계기가 됨.
 - 기업CSR 사업, 지역 대학과 사업 및 정책 연구, 기타 용역사업 등 새로운 연계자원 활용을 모색 할 수 있었으며, 이를 통해 법인 자원 확보와 위탁사업 외 가용자원을 지역에 연계 해 볼 수 있는 발판을 만들.
 - 회원사업 및 행정 운영 제도, 실별 업무 통합의 운영 체계 개선 및 기반을 마련하였으나 통합적 운영 기조의 취지와 방향성에 대한 불명확성과 이를 개선하기 위한 소통 및 조율의 한계로 인해 효과적인 운영 관리를 수행하지 못한 부분에서 향후 개선 과제로 남음.
- ⇒ 상시적 회원관리 체계 수립, 법인의 미션과 비전의 공유와 합의, 나아가 이를 반영한 각 실에서의 주도적 위탁사업 수행과 성과 관리 체계, 효율적인 내부 행정체계 구축, 내부 서비스 강화를 위한 다양한 프로그램 개발 등의 모색이 향후 사업 과제로 남음.

2 통합지원실(사회적기업, 협동조합)

❖ 2018년 사업보고-사회적기업

1. 사회적기업 권역별(충남) 통합지원기관 운영

예비 사회적기업 설립에 대한 상담부터 인증 및 경영 컨설팅까지 원스톱 서비스 제공을 위한 통합지원기관 위탁사업

○ 인증 및 인증지원

- 사회적기업 인증 기업수 : 총 4개소

- (주)충남유소년스포츠, 바른먹거리영농조합법인, 주식회사 클린환경센터, 주식회사해피캔버스

○ 지역형 예비 사회적기업 지정지원

- 예비 사회적기업 지정 기업수 : 총 12개소

- (주)공주주거복지센터,주식회사버그내,주식회사제이씨기획,단미소주식회사,서천마산협동조합,주식회사 아름다운마을,(주)아이사랑식판드림,농업회사법인 노르웨이 숲 주식회사,발그레협동조합,살렘마을협동조합,주식회사팔미리,사단법인청룡무용단

○ 부처형 예비 사회적기업 지정지원

- 예비 사회적기업 지정 기업수 : 총 11개소(중복2개소)

- (주)공주주거복지센터,미디어협동조합로컬스토리,바른집,쉐어앤쉐어,민들레 역사문화 연구소협동조합,소나기커뮤니케이션,얼쑤사회적협동조합,주식회사소셜인사이드,주시회사동네형아,주식회사아이미소,주식회사코끼리별꽃,농업회사법인노르웨이주식회사

- 부처형 전문위원

- 4명 위촉 : 설립 1년 이내 협동조합 모니터링 및 경영컨설팅 지원을 통한 예비사회적기업 발굴 지원(협동조합 사업부분과 연계)
- 46개 기업, 70회 모니터링
- 사회적기업 인증 공모 : 상시접수 6회 심사

- 충남형 예비사회적기업 공모 : 4월, 7월
- 부처형 예비사회적기업 공모 : 9개 부처별 연1회~3회 공모

○ 재정지원사업 심사지원

- 1) 전문인력 지원사업 : 총 45개소
- 2) 일자리창출사업 : 총 62개소
- 3) 사회적경제기업 사업개발비 지원사업 : 총 47개소
- 4) 사회평가가치지표 : 총 41개소

- 전문인력 공모 : 상시
- 일자리창출사업 신규 및 재심사 공모 : 2월, 7월
- 사업개발비·사회평가가치지표 공모 : 4월, 7월

○ 네트워크 구축 및 자원연계

- 1) 간담회, 워크숍 등 추진
 - 간담회 개최 : 총 51회
 - 워크숍 개최 : 총 8회
 - 토론회 개최 : 총 6회
- 2) 협의체, 네트워킹 행사 추진 : 총 6회

- 서산 사회적경제 공헌사업 관련 SK이노베이션 , 충남유통기업설립추진위원회, 충남 사회적경제조직의 사회적 성과 평가체계 구축, 공공구매충청권 지원기관, 사경실무협의회, 민관협치를 위한 전문인력 양성, 중간지원조직 업무협력, 충남유통조직 운영 활성화, 철도공사대전충남본부 사회가치 실현, 국내외 사회공헌 트렌드 및 현황에 대한 토론, 충남사회적경제 실무관련 논의, 충남사회적경제 주요 현안 논의 및 도의회 정책 연구, 지역 자조금융 설립에 대한 이해 및 운영매뉴얼 공유 및 논의, 사회적가치 실현을 위한 지역상생협력 페스티벌 후원, 부처형 전문위원 하반기 활동계획, 대기업CSR 연구과제, 충남 사회적경제 기금포럼, 공공구매지원기관, 사회적기업 사회가치평가 등

○ 교육

1) 인증제도 및 요건 설명회 : 총 20회, 43시간, 242명 참석

- 월요 설명회 사회적기업 원데이(MONDAY)?, 지역순회 설명회, 찾아가는 인증 설명회, (예비)사회적기업 제도 및 요건 설명회 등

2) 일반인 대상 교육 : 총 20회, 70시간, 611명

- 제도 : 사회적기업가 사례 교육, 사회적경제조직 전환을 위한 절차 교육 (광역자활), 충남도 지자체 사회적기업 담당자 교육, 창업아카데미, 호서대 교양강좌(사회적기업의 이해)
- 공공구매 : 사회적기업·공공기관 우선구매 제도의 이해, 청년 , 공공구매 활성화를 위한 구매담당자 교육, 공무원대상교육(사회적기업 육성법 및 인증제도 이해)

3) (예비)사회적기업 대상 교육 : 총 18회, 62시간, 504명 참석

- 세무·회계, 인사·노무, 경영, 마케팅 등 : 재정지원 설명회, 답나오는 실무교육, 스스로 진단하는 재무회계분석&사업보고서, 알쓸신사(사업보고서&사회성과인센티브), 분야별 경영지원 교육
- 공공구매 : 공공시장 진출을 위한 실전교육(MAS시스템, 공공서비스 기획·운영)
- 북콘서트, (경영전략, 마케팅, 자금조달, 판매전략)
- 제도 : 신규인증기업교육, 재정지원사업 심화교육, 예비SE 역량강화교육 (인사노무, 사회적경제, 지식재산, 제도활용),
- 직무 : 신입직원OJT(사회적경제, 직무, 사회적경제·기업 이해)

○ 역량강화

- 지원기관 실무자 역량강화 교육 : 19회, 120시간, 평균 13시간

- 지원기관 전문역량강화 교육(재무분석을 통한 사업타당성 분석, 인사노무, 사업계획서, 사회적금, 사회적가치 측정지표 및 측정관련, 사회적기업 인증학습)
- 베네피트(퍼실리테이션), 북콘서트, 단국대 CSR연구과제 참여
- 협동조합 코디네이터 과정

○ 현장지원

- 현장 모니터링 및 컨설팅 실적 : 총 327건

■ 재정지원사업 컨설팅, 찾아가는 인증 컨설팅 등

2. 사회적기업 기초컨설팅(코칭) 지원사업

(예비)사회적기업을 대상으로 인사·회계·법무 분야의 경영 코칭 (Coaching)을 제공하여 기본시스템 구축 지원뿐만 아니라 선배 사회적기업가들의 현장에 대한 경험과 노하우 공유 및 동종업종의 네트워킹 지원

○ 2018년 참여기업 및 컨설턴트 매칭

- 참여기업 : 총 18개소

■ (주)드림앤드림, (주)공주돌봄, 고랑이랑사회적협동조합, 풀담문화공동체협동조합, (주)혜강공예, 주식회사허슬앤, 로컬스토리미디어협동조합, 혜안, 백제에서놀자, (주)주성이엔지, 주식회사클린환경센터, 아산로컬푸드협동조합, (주)공주주거복지센터, 소나기커뮤니케이션, 홍성의료생협사회적협동조합, 도란도란사회적협동조합, (주)김정민생활환경, 팔미리(주)

- 컨설턴트 : 총 14명

■ 인사노무 : 김민호(노무법인 참터), 김기배(노무법인 벽성)
■ 회계세무 : 정진오(세무사), 이시현(세무사), 김성창(가을회계법인)
■ 법률법무 : 최민혁(법무사)
■ 멘 토 형 : 임종순((주)프라미스온), 박노진(술가락반상 마실)

3. 사회적경제기업 공공구매지원기관 지원사업

공공구매 확대를 통한 사회적기업의 안정적 판매처 확보 및 자립기반 조성, 공공구매 활성화를 위한 중앙·지역간 지원체계 확립

○ 공공구매 대상 기관 유형별 방문활동 : 총 501건

국가 기관	자치단체 (광역/기초)	교육청	공기업	준정부 기관	기타 공공기관	지방 공기업	특별 법인
34	9/352	-	4	6	13	3	80

○ 공공구매 대상 기관 교육(설명회 포함) : 총 10건, 총 353명

- 금산군청, 공주시청, 홍성군청, 부여군청, 서산시청, 세종시청, 천안시청, 충남·충북·대전·세종 공공구매지원기관

○ 전문위원 활동 : 총 28건(이상백, 강정윤, 최선희 3인 전문위원위촉)

- 한반도평화미래센터, 민주평화통일자문회의사무처, 영주국토관리사무소, 국세청 천안세무소, 한국양성평등교육진흥원, 충청북도청남대관리사업소, 서울시자원봉사센터, 아산시농업기술센터 농업유통과, 충청남도청, (재)중소기업진흥공단충남본부, (재)충남경제진흥원, 한국지역난방공사, 한반도평화미래센터, 민주평화통일자문회의사무처영주국토관리사무소, 국세청천안세무소, 한국양성평등교육진흥원, 충청북도청남대관리사업소, 해양수산부, 한국식품안전관리인증원, 농업기술실용화재단, 농수산식품교육문화정보원, (재)충남청소년진흥원, 충남문화산업진흥원

○ 공공구매 연계실적

- 실적 현황 (총 39건, 478,836,460원)

(단위: 건, 천 원)

구분	1월	2월	3월	4월	5월	6월	7월	8월	9월	10월	11월	12월	총계
연계건수		6			2	3	5	1	5	3	9	4	-
연계금액		73,033			8,008	3,193	1,193	27	228,421	21,932	83,127	59,900	-

- 충청남도 논산시 공공시설사업소, 주택관리공단(주) 본사 대전충남지사, 충청남도 경제통상실 일자리경제정책과, 한국보훈복지의료공단 서울보훈병원, 울산광역시 남부소방서 소방행정과, 한국중부발전(주), 한국도로공사 본부 충청본부, 학교법인한국기술교육대학교, 충청남도 천안시 의회, 사단법인서울특별시

자원봉사센터, 충청남도 당진시 경제산업국 지역경제과, 충청남도 금산군 지역
경제과 등

4. 사회적 금융

사회적금융 연계로 기업 자금을 지원하고 지속적 성장과 자립을 도움
분기별 모니터링 및 경영컨설팅 연계하는 중개기관 역할 수행

○ 선정기업 : 최종 2개소(분기별 1회 모니터링, 컨설팅 수행)

- 홍성유기농영농조합법인 : 5,000만원
- (주)어울림 : 2,000만원

❖ 2018년 사업실적에 따른 평가-사회적기업

- (사)한국마이크로크레딧 신나는조합과 협력하여 ‘사회적경제기업 융자사업’을 통해 기업들의 자금조달의 불균형문제를 해소하고 융자받은 기업들이 지속가능성을 확보하여 성장할 수 있도록 지원.
- (예비)사회적기업의 신입사원에게 필요한 교육을 통해 소속감과 자신감을 갖고 자기개발을 통해 사회적경제조직의 인재로 육성되도록 돕고자 OJT교육을 진행함.
- 인증제에서 등록제로 넘어가는 시점에서 사회평가가치지표(SVI)가 시행되었으나 재정지원을 받기위한 평가로 기업들에게 인식되었고 지원기관에서 기업들에게 인식시켜야 하는 사회가치평가에 대한 설계 및 실무자 교육, 논의가 필요함.
- 신규 대외 협력 및 연대 활동은 위탁사업 관련 설명회(제도, 공공구매 등), 경영지원 교육, 충남도 사회적경제실무협의회, 타권역 통합지원기관과의 사업 추진 등으로 활발히 활동함.
- 통합기조로 17년 대비 인원 감축과 조직개편 동안 부족한 인원으로도 연간 일정 정례화를 통한 예측 가능한 운영 시스템 구축하고 현장의 수요를 반영하고자 하였고 정량과업을 달성하였음.

반면, 인증진입에 대한 발굴체계는 갖추었으나 담당 인력부족으로 진입 풀발굴·관리에 대한 최소한의 대응으로 진입이 미미하였음.

또한 9개부처 예비사회적기업 현장실사를 권역별 지원기관이 수행함에 부처형전문위원을 지원해 주었으나, 실사에 투입되지 못하고 부처형전문위원 활용 및 관리가 추과과업이 되었음.

❖ 비전미션에 기반한 평가-사회적기업

- 사회적경제 생태계 조성을 위한 네트워크 구축
- 단계별 집중적인 진입 유도 체계를 통한 설립지원
- 연간 일정 정례화를 통한 예측 가능한 운영 시스템 구축
- 정량화된 사업을 충사넷의 통합지원업무 구조로 처음 시행함에 많은 애로사항이 있었으나, 연대와 호혜, 협동으로 무사히 사업을 마무리한 것에 의의

를 돕.

- 2018년에 (실질적 감원으로) 최소한의 대응으로 충남 사회적경제 생태계를 유지하는데 급급했으나, 2019년에는 현장수요에 빠르게 그리고 효율적으로 대응하여 현장과 밀접한 곳에 충남사회경제네트워크(통합지원실 사회적기업 부문)가 있다는 사실을 충남 사회적경제 활동가들에게 알리고, 더 나은 사회적경제 생태계를 조성하는 데 앞장설 수 있도록 노력하고자 함.

❖ 2018년 사업보고-협동조합

(사회적)협동조합 설립 및 인가지원, 협동조합의 홍보, 운영 현황과악에 따른 맞춤형 성장지원, 협동조합간 연대 및 협력지원, 충남형 협동조합 모델 발굴·개발 및 확산 등 설립·인가 및 경영 컨설팅까지 원스톱 서비스 제공을 위한 통합지원기관 위탁사업(기획재정부)

○ (사회적)협동조합 설립 및 인가 지원

- 1) 일반현황 : 18년 설립된 (사회적)협동조합 137개소
(일반협동조합 121개소, 사회적협동조합 16개소)
- 2) 직접지원 79개소(일반협동조합 71개소, 사회적협동조합 8개소)
- 3) 설립 상담 및 교육지원 : 협동조합 설립 교육 및 상담 183건
(설립교육 124.5시간, 590명)

○ (사회적)협동조합 운영상담 및 현장지원

- 1) 수요 맞춤형 상담, 교육 지원
(상담 183건, 운영교육 45회, 148시간)
- 2) 지원제도(사회적기업, 마을기업) 활용을 위한 밀착지원

- 찾아가는 시군 순회 설명회 3회(당진, 보령, 계룡)
 - 정기교육 사회적경제 먼데이 6회(27.5시간, 149명, 33개 조합)
- ⇒ (예비)사회적기업 4개 진입, (예비)마을기업 4개 진입

3) 분야별(사업기획, 마케팅, 회계 및 세무, 조직운영) 경영지원

- 협동조합을 위한 찾아가는 기초경영 컨설팅
- ⇒ 11개 협동조합 개별 1:1 컨설팅 진행, 총 102시간 수행

○ 충남형 협동조합 모델 발굴 - 충남 학교협동조합

- 1) 학교협동조합 생태계 구축 및 제도개선

- 학교 사회적경제 교육관련 기관 간담회 3회 진행
- (예비)학교협동조합 13개 학교 사업 담당자(교사) 간담회 진행
- 사회적경제 교육활동가(강사) 역량강화 교육 진행
(협동조합 맞춤형 아카데미-체인지메이커 교육자 기본교육)
- 학교협동조합 수의계약 및 사용료 감면을 위한 <충청남도교육비특별회계 소관 공유재산 관리 조례> 일부 개정(안) 작성 및 조례 개정 추진

2) 충남 학교협동조합 인식확산 및 현장수요에 기반 한 인가지원

- 상담, 교육 및 컨설팅 지원 : 장항고등학교, 홍성여자고등학교, 논산여자상업고등학교, 경천중학교, 금마중학교, 천안여자상업고등학교, 제일고등학교, 송산중학교, 오성고등학교
- 충남 최초 학교협동조합 : <장항고등학교> 교육부 인가 완료
- 천안여자상업고등학교, 동성중학교 교육부 인가 신청

○ 국가정책 연계 및 사회서비스 협동조합 모델 설립 지원

- 국토교통부 : 도시재생 뉴딜사업 연계 마을관리협동조합
- 산림청 : 채종원 둘레사람들 협동조합
- 소상공인시장진흥공단 : 소상공인협업아카데미 협력기관 참여, 소상공 사업자협동조합 운영지원
- 사회서비스(발달장애인) 협동조합 설립 및 운영지원
(발그레협동조합, 나다운사회적협동조합)

○ 협동조합 간 연대 및 협력지원

- 아산시협동조합협의회 재 창립 지원

○ 지원기관 실무자 역량강화

- 전국 통합지원기관 자발적 학습모임을 통한 협동조합 분쟁사례 학습
- 협동조합 창업 매뉴얼 개발 학습모임 참여
- 창업경영 지원 강화를 위한 자체학습 시스템도입
⇒ 디자인싱킹&베네핏툴킷을 활용한 문제해결 워크숍 4회, 체인지메이커 교육 후 학교협동조합 교육 현장 활용

❖ 2018년 사업실적에 따른 평가-협동조합

- 협동조합 지원사업의 한정적인 재정(18년 사업비 약 2천만원)과 17년 대비 감소한 인력, 통합기조 운영방안 불명확함에도 불구하고 정량 목표 이상의 사업을 수행함.
- 특히 학교협동조합의 경우, 별도의 재정지원이 없는 상황에서 자체인력만으로 지속적인 설립 상담·컨설팅·자원연계를 지원하여 충남 학교협동조합의 설립 및 인식 확산의 기반을 마련함.
- 반면, 한정된 재원과 제한된 지원인력의 문제는 지역에서 요구되는 단발적인 행정지원과 대응을 할 수 밖에 없었으며 이로 인해 지역현장을 직접 방문하여 심도 있는 조사·연구 작업이나 자원발굴을 하지 못함.
- 협동조합 지원 시 필요한 역량이 무엇인지 파악하고, 교육이수 후 사업에 어떻게 적용시킬 것인지 사전 논의를 통해 교육계획을 수립하였으며, 실무자역량강화 교육 후 협동조합 상담 및 현장 교육에 적극 활용함.

❖ 비전미션에 기반한 평가-협동조합

- 지역공동체는 협동조합을 통해 단순 공동사업 영위를 뛰어넘어 각 개인의 삶의 관계망을 연결하고 강화시키는 핵심 고리로 작동함.
- 학교협동조합의 경우 학교와 지역주민간의 연결고리를 제공하고 지역사회에 대한 관심을 높이는 역할을 하고 있음.
- 마을관리협동조합은 도시재생지역의 마을 주민, 커뮤니티가 중심이 되어 설립되는 주민 자조조직이며, 노후 주택을 관리하고 도시재생을 통해 공급된 기초생활인프라를 관리하여 마을을 지속적으로 유지·관리할 수 있는 지역 생활기반을 조성함.
- 이러한 학교협동조합, 마을관리협동조합 등 협동조합을 지원하는 것은 모두가 즐겁게 참여하고 지속적으로 성장할 수 있는 지역공동체를 실현하는 것임.
- 18년 설립된 137개의 협동조합 중 79개의 협동조합을 직접 지원하였으며 지원제도 활용을 위한 밀착지원, 협동조합을 위한 찾아가는 기초경영 컨설팅 등을 진행하여 호혜와 협동에 기반한 충남 사회적경제 조직(협동조합)의 설

립과 운영을 지원함.

- 분쟁사례 학습, 협동조합 창업 매뉴얼 개발, 체인지메이커 교육 등 실무자 역량을 강화하여 지역화를 돕고 거드는 건강한 중간지원조직이 되기 위해 노력하고 있음.

3 성장지원실(마을기업, 육성사업)

❖ 2018년 사업보고-마을기업

마을기업 설립전 교육부터 마을기업 발굴 및 경영컨설팅, 판로지원 등 원스톱 서비스 제공을 위한 지원기관 위탁사업(행정안전부)

○ 마을기업(신규2차 및 예비마을기업) 선정 심사 및 행정 지원

- 1) 마을기업 선정 : 10개소 선정(신규 7개, 재지정 3개)
- 2) 예비마을기업 선정 : 9개소 선정
- 3) 마을기업 시도심사
 - 총 6건(2018년 신규 및 재지정 마을기업
 - 2018년 예비 마을기업(2회)
 - 2018년 고도화 및 2019년 신규 마을기업 선정 심사

○ 컨설팅

- 1) 컨설팅(현장방문, 전화온라인) : 총 220건
- 2) 심화컨설팅 지원 마을기업수 : 총 4업체

○ 교육

- 1) 설립전 교육 및 일반인 대상 교육 프로그램(예비포함) : 27회
- 2) 당사자 교육(비즈니스 및 경영일반) : 총 13회

○ 판로지원

- 1) 신규 판매망 개발(기업, 대형마트 등 납품·유통 지원) : 총 4회

■ 따숨물, 홈플러스, 도로공사, 행안부 등 공공기관 제품 판로 매칭 등

- 2) 온라인, SNS 홍보·마케팅 지원 : 총 15건

■ 마을기업제품 체험단, 마을기업 기획기사, 마을기업 바이럴영상 제작, 마을기업 공동브랜드(마을기업선물세트)홍보, 현판제작지원, 전시판매용 판촉물 배포 등

3) 직거래장터 운영(자체 기획사업 판로지원) : 총 7건

- 자선 홍보/판매전 : 나눔축제한마당, 삼성디스플레이 행복한 나눔장터
- 박람회·전시판매전 등 : 사회적경제 통합박람회, 광역자활한마당, 사회적경제홍보판매전(온양온천역앞)
- 기획특판 : 설기획전, 추석기획전

❖ 2018년 사업실적에 따른 평가-마을기업

- 2018년 과업실행계획에 따라 정량목표를 모두 달성함.
- 조직의 통합기조에 따른 개편과 이에 따른 인력변경으로 본격적인 마을기업 지원사업이 다소 지연됨으로써 연말의 사업에 몰리는 등 어려움 있었음.
- 행정과 소통의 어려움으로 심사 및 예산변경 등 행정처리의 노력이 상대적으로 많이 소요되었음.

❖ 비전미션에 기반한 평가-마을기업

- 2018년 마을기업지원사업은 전반적으로 조직의 미션에 부합하는 활동을 통해 충남 사회적경제(특히, 마을기업) 생태계 조성에 기여함.
- 충남육성위(마을기업부분의견 개선) 및 행안부 시행지침변경 추진단활동을 통해 제도와 정책제안을 통해 호혜와 연대에 기반한 충남 사회적경제 조직의 설립과 운영을 지원함.
- 마을기업의 비즈니스고도화를 위한 전문교육 실시 및 전문컨설팅과 고도화 사업을 연계했으며, 내부활동가의 역량을 강화하기 위한 농촌활동가교육과정 및 베네핏툴킷학습 등으로 당사자와 내부활동가의 역량을 강화함으로써 지역화를 돕고 거드는 건강한 중간지원조직으로 활동함.
- 프로보노 연계 및 중간지원조직간의 교류와 협력, 시민사회와 연대과 협력을 통해 네트워크를 확대하고 공고히 하여 지속적으로 성장할 수 있는 지역공동체 실현하는데 기여함.

❖ 2018년 사업보고-육성사업

(지역)사회문제를 지속가능하게 해결하기 위해 비즈니스를 준비하는 팀을 선발하여 소셜미션부터 사업화까지 창업 활동 등을 지원하기 위한 인큐베이팅 위탁사업 (한국사회적기업진흥원)

○ 사회적기업가 육성사업 인큐베이팅 (8기, 17팀)

1) 멘토링

- 담임 멘토링 : 매월 1회 이상 대면 멘토링(총 160회)
- 전문 멘토링 : 각 팀 3회 이상

2) 의무교육 (25시간)

- 육성사업 운영 및 회계 지침 매뉴얼 교육
- 브랜딩 교육
- 선배 창업가와의 만남 (토크콘서트 : 선배와의 토크유)
- 소셜벤처 사례 및 공익 마케팅 등

3) 네트워크 구축

- 동문회 구성 및 워크숍 : 3콤보 여름 한 방 워크숍 (08월 20일)
- 충남 사회혁신 펠로우쉽 데이 : 지역의 사회혁신가를 찾고 모아 네트워킹을 할 수 있는 펠로우쉽 구축 도모 (12월 19일)

4) 자원연계

- 한국 중부발전(주) MOU를 통한 창업지원금 연계

창업팀명	내용	창업팀명	내용
민들레역사문화연구 소협동조합	창업지원금 연계 : 2,600만원 - 복제유물 구매 - 문화행사 진행	얏(YEAP)	창업지원금 연계 : 2,800만원 - 로드샵 구축 및 인테리어
살렘마을협동조합	창업지원금 연계 : 2,800만원 - 영업용 차량구매	한산마중물	창업지원금 연계 : 2,800만원 - 한산마중터 건축공사
얼쭈사회적협동조합	창업지원금 연계 : 3,100만원 - 마당극 공연준비		

○ 사후관리 : 전기 창업팀 사후관리
 - 총 6개팀 예비 사회적기업 지정

구분	사후관리 창업팀명	일시	내용
1	로컬스토리 미디어 협동조합	18.04.27	18년 2차 고용노동부형 예비사회적기업 지정
2	(주)쉐어앤쉐어	18.04.27	18년 2차 고용노동부형 예비사회적기업 지정
3	농업회사법인등구나무 주식회사	18.07.18	18년 3차 고용노동부형 예비사회적기업 지정
4	(주)소나기 커뮤니케이션	18.07.18	18년 3차 고용노동부형 예비사회적기업 지정
5	(주)동네형아	18.12.27	18년 4차 고용노동부형 예비사회적기업 지정
6	(주)코끼리별꽃	18.12.27	18년 4차 고용노동부형 예비사회적기업 지정

❖ 2018년 사업실적에 따른 평가-육성사업

- 창업팀 성장중심 접근
 - WBS를 활용하여 창업팀 스스로 1년 사업 계획하였으며 이를 바탕으로 예산안 설정 (지원사업금과 자부담 확인비용 확인)
 - 창업팀들이 당면한 문제해결은 해답을 제시하는 방식이 아닌 스스로 문제 해결하는 방법부터 찾을 수 있도록 지원함으로써 창업팀과 위탁기관의 친밀한 관계 형성
- 임팩트 투자와 사업점검을 위하여 IR 자료작성등 을 해 자원연계를 위한 노력의 성과들이 있음.
- 사회적기업가육성사업 창업팀들을 소개하기 위한 자체 리플렛을 제작하였으며, 이 외에도 교육 및 행사등의 프로그램 진행 시 창업팀의 니즈를 바탕으로 다양한 시도를 함
- 지역의 니즈를 파악하고 이를 해결하기 위한 다양한 창업팀 발굴을 위해 2019년에는 각 지역의 청년센터 및 대학과의 연계 사업 필요.

❖ 비전미션에 기반한 평가-육성사업

- 모두가 즐겁게 참여하고 지속적으로 성장할 수 있는 지역공동체 실현을 위해 충남 사회혁신 펠로우쉽을 구축하고 있으며 육성사업 동문뿐 아니라 지역 활동가 및 사회 혁신 기업을 참여하는 지속적인 네트워크 기반을 조성하고 있음.
- (지역) 사회문제를 해결하는 창업팀을 선발하고 사업화를 돕기 위해 160회 이상의 멘토링 및 중부발전 후원금, 마을기업- 창업팀 연계를 통한 시제품 개발, 지역자활센터와의 연계등 지역화를 위한 중간지원조직으로써 호혜와 협동에 기반한 창업팀 설립과 운영을 지원함.

4 충남아산지역자활센터 위탁기관 운영

근로능력이 있는 저소득층 및 차상위 계층을 대상으로 근로기회를 제공해 자립의지와 자활기반을 조성하는 사업(보건복지부)

1. 고유사업

사업현황		참여인원	활동내역
자활	착한밥상	10명	- 자격증 취득현황 : 한식조리기능사 2명 : 자동차운전면허증 1명 : 뽕킨아트과정 등 민간자격증 42명 - 상담 283회 / 홍보 25회 / 교육 13회 - 취업현황 : 1명(자활기업1명)
	휴온커피	14명	
	작은먹거리	14명	
	치밥치킨	19명	
	희망공작소	22명	
	게이트웨이	29명	
	복지도우미	6명	
	근로유지형	10명	
자활기업	식품건조	2명	- 자립역량강화 교육 4회 실시 - 상담 1,200건 진행
	누룽지행복	2명	
	아산로지스	0명	
자산형성 지원사업	내일키움	7명	- 자립역량강화 교육 4회 실시 - 상담 180건 진행
	희망키움(Ⅰ)	27명	
	희망키움(Ⅱ)	226명	
바우처 사업	장애인활동지원	이용자95명/활동보조인89명	- 17년 대비 대상자 (노인4%·장애인28%증가,가사4%감소) - 상담 및 모니터링 총2,822건 (장애인1,492,가사·노인1,330) 진행
	노인돌봄서비스	이용자54명/요양보호사25명	
	가사간병서비스	이용자 7명/요양보호사 6명	

2. 특화사업

사업명	물품 및 사업비	비고
충남도청, 사랑의 그린pc지원사업	PC 3대	민간외부위탁사업 총11건 선정
아름다운동행, 2018 초등학생 책가방 지원사업	책가방1set	
아름다운재단, 2018 아름다운재단 한부모 여성가장 건강권지원사업	700,000원	
아산사회복지협의회, 2018년 희망나눔사업	겨울이불, 정기장판지원	
아산사회복지협의회, 2018년 우리함께행복나눔사업	생필품지원	

아산사회복지협의회, 2018년 소외된우리이웃지킴이 좋은이웃들사업	생필품지원	
충남사회복지협의회, 2018년 삼성디스플레이 봄드림 우수도서 공모사업 선정	500만원 상당 도서	
충남사회복지협의회, 눈빛안과와 함께 하는 ‘눈 종합검진’ 지원사업 선정	-	
중부재단, 2018년 사회복지종사자 역량강화 지원사업 선정	5,000,000원	
풀뿌리희망재단, 2018년 공익활동가 가족여행지원 ‘울타리희망여행’	2,000,000원	
한국지역자활센터협회, 2018년 EBS학습교재 지원사업	-	

2018년 통합기조에 따른 평가

■ 목적 및 배경

- 충남사회경제네트워크는 지역의 사회적경제 영역의 중간지원기관으로서 활동함에 있어 전문성과 자원배분의 역할 등을 통해 사회적경제 영역의 생태계를 활성화하고자 함.
- 현재 활동 주 재원 구조가 정부위탁사업 중심으로 이뤄짐에 따라 적극적인 정책 제안 활동의 한계와 시민사회단체로서 자조적 지속가능성 확보를 위한 취약성 인식함.
- 이에 2018년 지속가능실(이하 3실) 개설과 3실을 통한 지속가능성 역량강화, 실내 통합사업의 업무 효율화를 목적으로 조직개편 추진
- 2018년 본회 통합기조에 따른 조직개편의 활동 성과를 점검하고 2019년 본회 사업계획 및 발전방안 모색을 목적으로 함.



■ 경과 보고

- 실별 실무자의 평가 의견 청취 : 11.05~11.12.
 - 평가 방법 : 각 실별 팀장 주재 하에 2018년 사업 평가 의견 청취
 - 평가 내용 : ①통합에 대한 기대, ②사업별(실별) 사업 평가, ③신규 사업 평가
- 집행부 회의에서 평가 논의 : 11.21.

■ 평가 결과 요약_법인 및 3실 평가

- 통합기조에 따른 업무효율성(15건), 실/내외 업무(사업)의 공유(8건), 통합 업무 운영시스템(7건), 내부역량(6건), 부서간 협업(5건) 등 다양한 항목에 대한 의견이 나타남.
 - 주로 부정적 의견이 다수 개진되었으나 법인재원, 직원의 내부 역량강화 측면에서는 긍정적인 의견이 상대적으로 높게 나타남.

☞ 법인 운영 시스템 구축 공고화

- 통합기조에 대한 인식 공유와 합의가 전제된 업무효율성 및 협업적 시스템 구현을 위해

○ 세부 내용 분석

1) 업무효율성

- 긍정과 부정적 의견이 혼재 되어 있으며, 긍정적 의견 또한 직접적 긍정적 성과 평가이기 보다는 통합시도에 대한 의의를 주로 개진함. 한편, 부정적 의견은 통합 원년에 따른 각 위탁사업 서비스 제공에 따른 전문성, 기존 업무 과중 등에 대한 내용이 주를 이룸.

2) 사업공유

- 실내/실간 업무의 이해 부족과 협업 목적에 대한 설명 부재로 사업공유에 적극 대응이 어려움

3) 운영시스템

- 실간 업무 협조 체계, 조율에 대한 시스템 부재에 따른 실간 적극적 참여 기제가 약함. 최소한 올해 공통업무로 진행한 사업에서라도 운영시스템 체계 구축이 시급

4) 내부역량

- 협업사업 등을 통해 다양한 교육기회 제공에 대한 긍정적 평가, 타 부서 업무에 실무자들의 관심도 확인 계기가 된 것으로 판단함.

5) 부서간 협업

- 부서간 일정조율 등이 어려움(운영시스템 부분의 개선 및 구축이 필요)
- 위탁사업의 신규모델 발굴에 긍정적이나 발굴에 있어 타 부서 차별적 신규모델 발굴 취지에 부합한 접근의 한계 발생
- 용역사업을 통한 재원확보와 용역사업에 대한 가능성을 확인 한 것에 긍정적 평가 있음.

6) 인력부족

- 통합기조에 따른 활동에 따른 위탁사업 업무의 인력부족에 따른 업무 과중 --> 업무효율성이 인력 감축에 따른 상쇄효과 부재에 따른 부정적 평가 있음.

7) 기타 의견

- 위탁사업 영역의 상대적 중요도 낮아짐에 따른 실무자의 사기 저하, 통합 시도의 불만, 위탁사업의 업무 책임의 불명확화에 따른 적극적 협업사업 추진이 어려움.(조율 등 체계 구축필요)

※ 괄호()는 사례수

구분	평가	세부내용
업무효율 (15)	긍정(7)	4개사업의 설명회를 함께 진행하는 것은 대상자들에게 폭넓은 선택권과 많은 정보를 제공
		수요자 중심의 원스톱 서비스 기회 제공
		협동조합 모니터링을 함께 진행해서 위탁사업에 도움
		기존 대외 활동에 대한 양호한 대응 및 활동
		통합지원기관 위탁사업 성과 확장에 기여
		db통합,뉴스레터,교육실적(교육참여율 관리)관리 수행
		법인전담부서를둬으로써법인의목적사업추진의안정성및운영재원기반을강화함.
	기타(1)	통합의 1단계로 사회적경제 먼데이 통합운영
	부정(7)	자체학습은 했으나 현장반영에 엄청 도움은 안되고
		통합에 따른 개인 업무과중
		기획도 일이됨.
		먼데이 교육 시 형식적 안내만 함
		먼데이 교육 시 수요자 측에서 보면 설명따로 상담따로 불편할수 있겠음
		위탁사업을 형식적으로 처내는데 집중할 수 밖에 없음_업무과중
		상담안내의 전문성 부재에 따른 오정보 제공

사업 공유(8)	부정(8)	신규사업의 공유 부족
		신규사업과 위탁사업과의 연계성 확보 필요
		법인사업에 대해 어떠한 일들이 진행되는지 전체적으로 공유가 활발히 진행되었으면 함.
		실간, 공통업무 업무공조 미흡(2)
		타실의 업무협조에 부정적 인식이 높아짐
		실내 업무 이해와 설명이 충분히 이뤄졌으면
		신규사업이 법인의 어떤 목적사업에 어떤 기여가 있는지 이해 부재
운영시스템 (7)	기타(2)	실(팀)간 수행 업무 공유 및 공통 사업 추진 기반마련
		내부 통합을 통한 업무 효율성 실현은 다소 미흡하였으나 향후 통합의 수위와 방향성은 도출
	부정(5)	통합사업 업조를 부재와 소통 부재와 용역사업 중심에 따른 추진 저조
		초기상담 대응 체계, 실간업무 협조 체계 강화 방안 모색 필요
		신규사업 접근 기준 모호
		단국대 사업 등 수행 이유를 찾기 어렵다 수익도 네트워크 효과도 모르겠음
		통합 모니터링 이후 결과 정리 및 분석 미 공유
내부역량 (6)	긍정(6)	사회적기업, 협동조합 모두 필요에 의한 부분을 자체학습하는 기회(2)
		다른 사업도 도전해 보고 싶은 마음이 생기기도 함.
		교육기법 배움에 따른 향후 교육사업 유용함
		여러가지 신규사업 수행
		신규사업에 함께 참여 할수 있었음.
부서간 협업(5)	긍정(2)	다른 사업의 일부경험
		서로의 업무를 배우고 이해할 수 있어서 좋았다.
	기타	실내 내부적으로든 실안에서는 조금씩 융통성 있게 진행 하려고 노력하는 것 같음.
신규모델 (4)	긍정(3)	각 실별, 사업별 이해와 배려 부족으로 공통사업 등 추진시 일정 조정 어려움(2)
		발굴차원의 확장
		향후 따숨상사협동조합과의 판로지원의 협업
	부정	청년층의 사회적경제 유입 기반 마련 등
		발굴의 방향성(공동체성,소셜미션등)의부재
재원기반 (3)	긍정(3)	퇴직금등 법인수익에 긍정적 신호탄
		다양한 사업에 대한 시도를 통해 위탁사업외 많은 기회를 가질 수 있다는 자심감
		내부재원기반강화
인력부족 (2)	부정(2)	신규 사업을 담당할 멤버의 보충이 필요
		인력부족에 따른 업무 수행이 어려움

기타 (12)	기타(2)	고민과 시도의 시간이었음.
		위탁사업을 일찍 마무리하고 평가작업에 넉넉한 시간 투여
	부정(10)	명칭만 통합했다는 느낌이 컸음.
		통합기조에 동참이 잘 안되었음.
		통합 사업 진행시 책임자가 불명확
		위탁사업 시 자체 불시에 요청업무로 스트레스
		신규사업때문에 위탁사업 등한시하는 느낌(3)
		신규사업이 단발성 사업에 따른 지속적 수익모델 의심됨
		신규사업 수행은 통합 체계가 아니어도 가능했을 것
		신규요청 사업에 대해서만 적극적 대응(사업제안을 통한 수주 노력 필요)

■ 평가 결과 요약_통합운영 평가

○ 통합에 대한 기대와 방향이 통합 기조의 이해의 차이로 인한 기대감의 상이함이 있으나 대체로 통합에 대한 방향과 그에 따른 시스템 구축이 미흡함에 대한 지적이 다수를 차지함.

- 이에 통합에 대해 해석과 접근에 대한 합의와 그에 따른 계획 수립이 시급하다고 보임.

구분	세부내용
통합기조 세부 설계 (9)	3실의 교육, 홍보, 판로 등 공통업무 도출 및 기획 부재
	통합사업 관련 갑작스런 일정변경 요구에 사업일정 차질 발생
	공통사업 설계를 위한 사업비 분석 미 진행
	공통업무 설계 부재, 설계에 대한 이해 노력 부재(2)
	통합업무의 전략적 접근 필요(통합업무 설계의 1년 세부 계획 필요)
	통합이라는 단어에 대한 상이 서로 달랐던 것 같음.
	통합이라는 목표를 위한 전략 부족
통합기조의 방향성 (10)	각 사업별 및 통합의 전체 비전을 합의 및 공유 필요
	단계별 통합 로드맵 구상을 통해 실무자간 양보와 협력이 필요할 것으로 판단 됨
	모든 실무자가 업무 과중
	법인의 재원 기반 강화
	실내 공동사업으로 진행할 점점 탐색 곤란
	업무효율성으로 해당 위탁업무 중심의 수행
	위탁사업 과업의 확장성 제고

	위탁사업 업무 수행의 효율성 제고
	중간지원기관으로서의 공고한 대외역할 수행
	통합업무 진행 및 업무 분장 곤란



2018년 사업 총평

- (회원사업) 회원 관리 프로그램을 개선하면서 회원DB구축, 문자 발송 등 기초적인 회원관리가 안정되었으나, 회원들과 유대감을 형성하는 프로그램 및 증모 활동은 부족하여 이에 대한 개선방안이 필요함
- (신규사업) 변화된 정부 정책 기조에 따라 공공기관, 대기업 등에서 다양한 사업 제안 요청이 있었고, 신설된 지속가능실에서 이에 적절하게 대응하면서 사업 영역을 넓히고, 그간 불안정했던 재정구조를 해소하였음
- (조직사업) 집행부회의, 이사회 등 각종 회의 체계를 정례화하여 조직 소통 및 운영 안정화 노력을 하였으며, 법인활성화 TF를 구성·운영하여 법인 활성화 비전 수립 및 내부 운영 규정 초안을 마련하였으나 지속적인 보완이 필요함
- (연대사업) 각종 연대 활동에 적극적으로 참여하면서 지역에서 역할비중이 늘고 사업성과도 있었으나, 연대 활동이 일부에 집중되고 꼭 필요한 참여였는지에 대한 비판도 있었음
향후 업무 관련성에 따라 참여 여부를 판단하고, 다양한 상근활동가가 참여할 수 있는 방향으로 연대활동이 이뤄져야할 것임
- (통합지원실) 초창기부터 교차 업무 수행을 위해서 상호 학습을 꾸준히 하고 실행 노력을 기울였으나 중반부터는 효율적인 업무 수행을 위해서 사업팀 중심으로 운영됨
실질적으로 담당 수행 인력이 줄고, 통합 기조 운영방안이 불명확한 구조 속에서도 주어진 과업을 달성한 건 높이 평가할만한 일임
- (성장지원실) (예비)마을기업이 초기 창업팀과 유사한 상황임에 착안하여 육성사업 멘토링 시스템을 적용해보려고 했으나 이에 대한 공감대 형성 및 준비가 미흡하여 잘되지 않았음

중반 이후에는 각 팀별로 사업이 전개되었으나 육성사업 창업팀(시제품 개발)과 마을기업 지원사업 연계한 시도는 좋았다고 평가함

- (지속가능성) 신설된 부서로 다양한 역할 기대 속에서 지난 한해 성과와 한계를 드러내었음
- 외부 요청에 적극적으로 대응하면서 사업 영역을 넓히고 재정 건정성 확보에 기여하였으나, 실별 공통 업무 설계 및 규정 마련 등은 부진하였음

2018년 법인 활동 평가 조사 결과 _ 회원 대상

■ 조사 개요

○ 조사 목적

- 법인 설립 목적에 따른 활동을 점검하고 향후 지역의 사회적경제 영역에서의 요구되는 역할에 대한 내실과 법인의 지속적인 성장을 도모하기 위함.

○ 조사 대상 : 충남사회경제네트워 회원 및 실무자

○ 조사 방법 : 인터넷 설문조사

○ 조사 기간 : 2019. 1.31~2.12

○ 조사 분석 : spss통계 패키지 프로그램 사용, 빈도 및 교차분석

○ 조사 내용

- 사업 인지도
- 충사넷의 향후 중점 사업
- 회원 서비스 만족도
- 회원 가입 경로
- 회원 가입 목적
- 회원 서비스 프로그램 등

○ 조사 회수율 : 21.4%

- 조사대상 총 140명 중 30명 참여
- 참여 대상 일반 현황

구분		빈도	비율
전 체		30	100.0
회원 형태	실무자	7	23.3
	임원(이사및 감사 등)	8	26.7
	순수 회원	15	50.0

■ 조사 결과

1. 충사넷 사업 및 활동 인지도

- 충남사회경제네트워크 법인의 목적 사업 및 활동에 대한 인지도 평가에 있어서는 93.3% (잘 알고 있음 40%, 어느정도 알고 있음 53.3%)가 알고 있는 것으로 나타남.

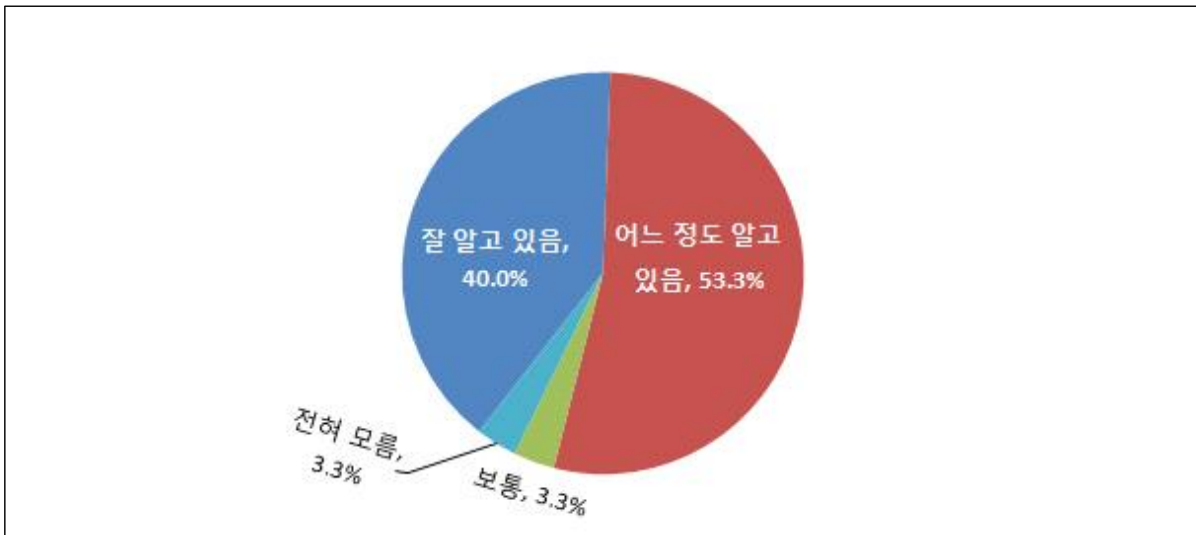

구 분		충사넷 사업 및 활동 인지도				
		잘 알고 있음	어느정도 알고 있음	보통	잘 모름	전혀 모름
전 체		30	40.0%	53.3%	3.3%	3.3%
회원 형태	실무자	7	71.4%	28.6%		
	임원(이사및 감사 등)	8	37.5%	62.5%		
	순수 회원	15	26.7%	60.0%	6.7%	6.7%

2. 충사넷 향후 중점사업(중복응답)

- 향후 충사넷이 수행 해야할 중점사업으로 사경 교육 및 컨설팅 사업을 꼽은 응답이 63.3%로 가장 높았으며, 다음으로 지역사회조직 네트워킹 및 연대사업(50.0%), 제도 개선 및 정책 연구사업(43.3%) 등의 순으로 나타남.

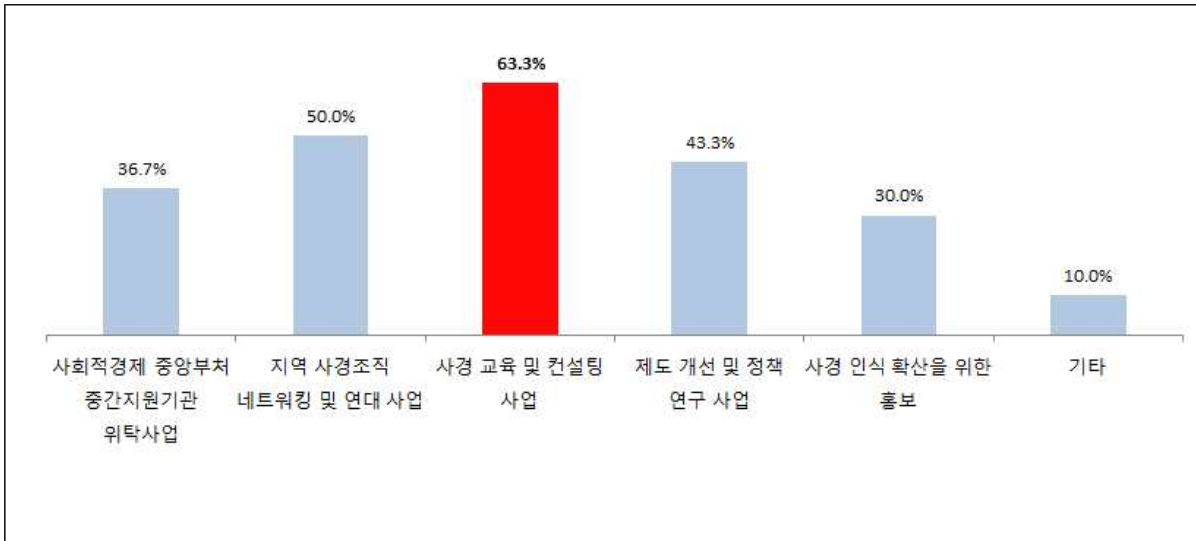

구분		충사넷의 향후 중점 사업(중복응답)						
		사회적경제 중앙부처 중간지원기 관 위탁사업	지역 사경조직 네트워킹 및 연대 사업	사경 교육 및 컨설팅 사업	제도 개선 및 정책 연구 사업	사경 인식 확산을 위한 홍보	기타	
전 체		30	36.7%	50.0%	63.3%	43.3%	30.0%	10.0%
회원 형태	실무자	7	57.1%	71.4%	28.6%	57.1%	71.4%	14.3%
	임원(이사및 감사 등)	8	37.5%	12.5%	87.5%	62.5%	25.0%	
	순수 회원	15	26.7%	60.0%	66.7%	26.7%	13.3%	13.3%

3. 충사넷의 바람직한 활동에 대한 의견

- 충사넷 사업 및 활동 방향에 대해 자유롭게 의견을 여쭙본 결과, 독자적인 수익모델 개발 등 기관 내부 운영의 전반적인 개선을 촉구하는 의견이 나타났으며, 이외에도 사회적가치 역량 강화를 위한 교육을 바라는 의견이 나타남.

주요 내용
사회적가치 역량 강화를 위한 교육
독자적인 수익 모델
개발급여수준 개선 등

4. 회원 가입 경로

- 법인 회원으로 가입하게 된 경로를 보면 지인의 권유가 40.0%로 가장 높고, 다음으로 사경 교육 및 행사 등을 통해서(30.0%), 직접가입(13.3%) 등의 순임.

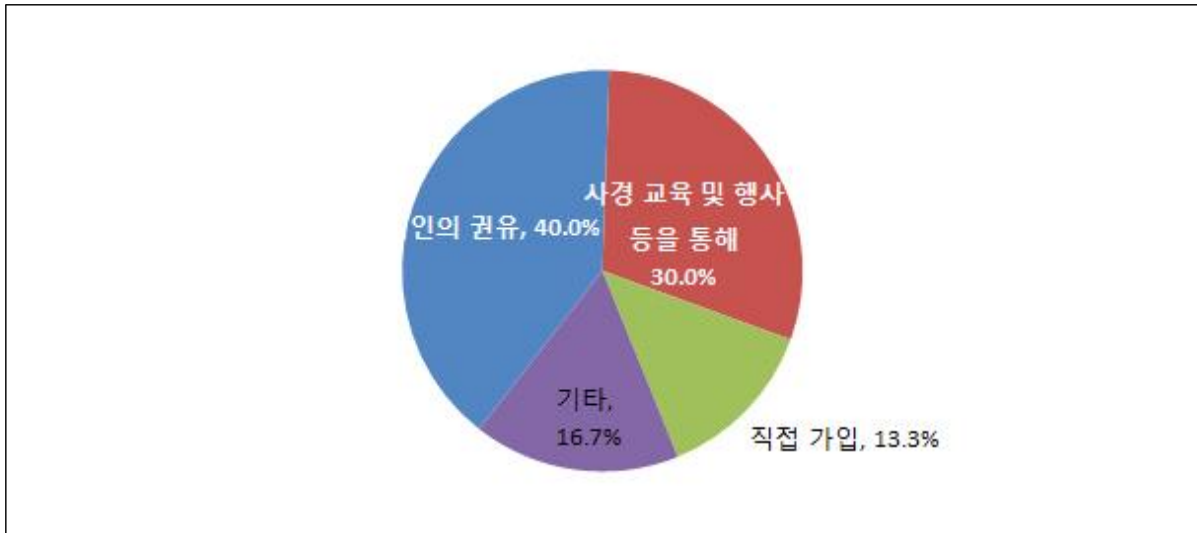

구 분		회원 가입 경로			
		지인의 권유	사경 교육 및 행사 등을 통해	직접 가입	기타
전 체 30		40.0%	30.0%	13.3%	16.7%
회원 형태	실무자 7	42.9%	14.3%	14.3%	28.6%
	임원(이사및 감사 등) 8	37.5%	37.5%	12.5%	12.5%
	순수 회원 15	40.0%	33.3%	13.3%	13.3%

5. 회원 가입 목적

- 충사넷 회원으로 가입하게 된 이유에 대해서는 지역 사경 활성화 측면에서 법인의 설립 취지에 동의해서라는 응답이 50.0%로 가장 높게 나타남.
- 그 밖에 사경영역의 교류와 연대를 위해(23.3%), 사업적 필요에 의해서(13.3%) 라는 응답 순으로 높게 차지함.

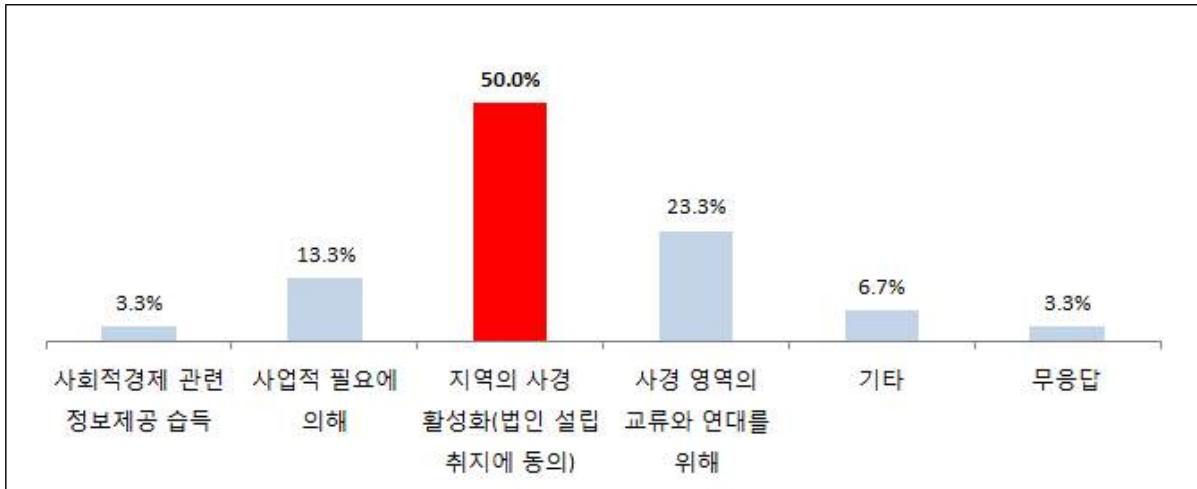

구 분			회원으로 가입하게 된 목적				
			사회적경제 관련 정보제공 습득	사업적 필요에 의해	지역의 사경 활성화(법인 설립 취지에 동의)	사경 영역의 교류와 연대를 위해	기타
전 체		30	3.3%	13.3%	50.0%	23.3%	6.7%
회원 형태	실무자	7		14.3%	42.9%	14.3%	28.6%
	임원(이사및 감사 등)	8	12.5%		62.5%	25.0%	
	순수 회원	15		20.0%	46.7%	26.7%	6.7%

6. 충사넷 회원 만족도

- 현재 충사넷에서 하고 있는 회원 서비스에 대한 만족도에 대해서 만족 및 매우 만족하다는 의견이 26.7%였으며, 보통이라는 응답이 67.7% 수준임.
- 불만족 하다가거나 매우 불만족 의견은 10.0%로 나타나 회원 만족도 제고를 위한 노력이 필요할 것으로 사료됨.

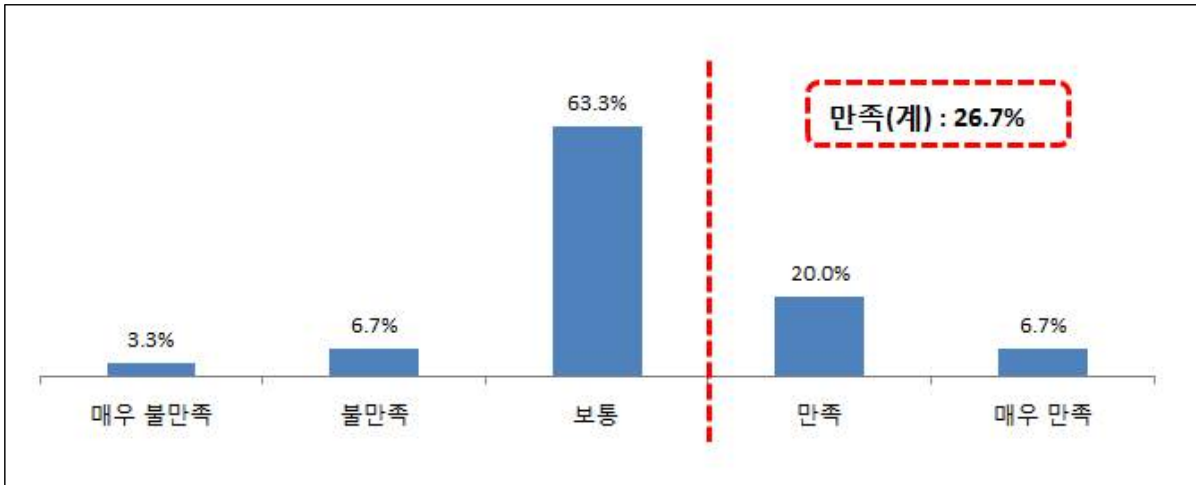

구 분		회원 서비스 만족도				
		매우 불만족	불만족	보통	만족	매우 만족
전 체 30		3.3%	6.7%	63.3%	20.0%	6.7%
회원 형태	실무자 7		14.3%	71.4%	14.3%	
	임원(이사및 감사 등) 8			62.5%	37.5%	
	순수 회원 15	6.7%	6.7%	60.0%	13.3%	13.3%

7. 희망하는 회원 서비스 프로그램

- 충사넷이 회원 서비스 강화 차원에서 시도해 봐야할 서비스 프로그램으로는 사경 관련 다양한 정보제공을 풍부하게 해 줬으면 하는 의견은 60.0%로 가장 높고, 다음으로 충사넷 기관의 소속감을 강화할 수 있는 프로그램 개발(40.0%) 이나 회원간 네트워킹 및 교류 모임 개최를 희망하는 의견이 다수 나타남.

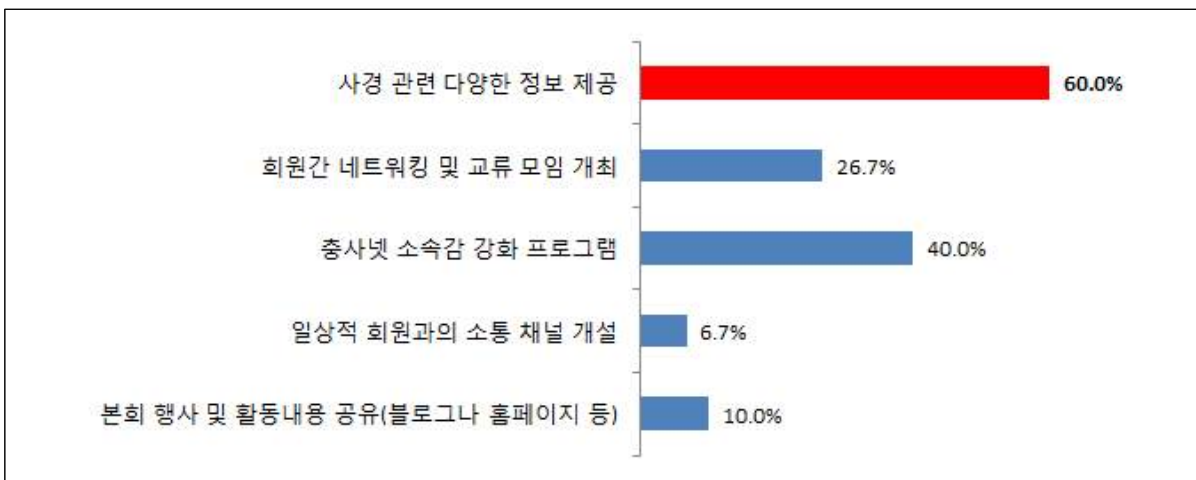

구 분		회원 서비스 사업 개선 방향(중복응답)					
		본회 행사 및 활동내용 공유(블로그 나 홈페이지 등)	일상적 회원과의 소통 채널 개설	충사넷 소속감 강화 프로그램	회원간 네트워킹 및 교류 모임 개최	사경 관련 다양한 정보 제공	
전 체		30	10.0%	6.7%	40.0%	26.7%	60.0%
회원 형태	실무자	7	14.3%	14.3%	42.9%	28.6%	57.1%
	임원(이사및 감사 등)	8	12.5%		62.5%	25.0%	62.5%
	순수 회원	15	6.7%	6.7%	26.7%	26.7%	60.0%

8. 기타 회원 서비스 강화와 관련한 의견

- 충사넷의 회원 서비스 강화 및 회원 증모 등 사업에 대해 자유롭게 의견을 여쭙본 결과, 회원과 함께하는 여행 프로그램, 회원 짝꿍 프로젝트 등 회원 간 네트워킹을 강화할 수 있는 프로그램의 개발에 대한 의견이 많이 나타남.
- 이외에도 회원에게 도움이 될 수 있는 교육 프로그램, 자립적 구조 및 독자적 수익모델 마련, 활동가 양성 허브 역할, 연구사업 강화 등 다양한 의견이 제안됨.

주요 내용
회원 전체가 함께 하는 여행 및 실무자와 함께 하는 소모임
사회적경제조직과 회원 간 네트워킹
회원-회원(짝꿍) 1년 지속관계 프로젝트
회원만을 위한 교육 진행
(예비)사회적기업에 직접적으로 도움을 줄 수 있는 교육 및 세미나
자립적 구조 및 독자적 수익모델 마련
사회적경제 활동가 양성 허브 역할
연구사업 강화

2018년 결산보고

1 2018년 재무상태표

〈회계기간: 2018년 1월 1일 ~ 12월 31일〉

(단위 : 원)

재무제표표시명	제 7 기 (기준)		제 6 기 (비교)		비고
1. 자 산					
1) 유 동 자 산		262,391,158		226,955,470	
(1) 당 좌 자 산		262,391,158		226,955,470	
보 통 예 금	262,391,158		223,955,470		18.12.31 기준 보통예금 잔액
단 기 투 자 자 산	-		3,000,000		
2) 비 유 동 자 산		6,049,200		5,082,000	
(1) 투 자 자 산		3,000,000		-	사회적협동조합 공동채세움 출자
(2) 유 형 자 산		3,049,200		5,082,000	
비 품 및 집 기	5,082,000		5,082,000		
(감가상각 누계액)	(2,032,800)	3,049,200			2017,2018년 감가상각
자산총계		268,440,358		232,037,470	
2. 부 채					
1) 유 동 부 채		11,159,909		23,153,726	
퇴직적립금 예수금	-		9,986,322		
미 지 급 금	7,924,254		-		18년 신용카드 대금결제 예정금액
예 수 금	3,235,655		13,167,404		개인보험료, 소득세 예수 등
2) 비 유 동 부 채		108,724,350		82,506,037	
퇴직 급여 충당 부채	108,724,350		82,506,037		제6기. 17년말 기준 입사 1년이상 사원11명이 퇴사할 경우 지급해야할 퇴직금 제7기. 18년말 기준 입사 1년미만 사원을 포함한 17명이 퇴사할 경우 지급해야할 퇴직금

부채총계		119,884,259		105,659,763	
3. 순 자 산					
1) 자 본 금		37,497,741		42,677,005	
자 본 금	37,497,741		42,677,005		
1) 잉 여 금		111,058,358		83,700,702	
잉 여 금	83,700,702		—		2017년 당기순이익 이 월금액
(당 기 순 이 익)	27,357,656		83,700,702		보통예금 계좌 중 사업 비계좌 잔액 67,644,214 원은 반납해야 함. 이를 반영한다면 자산총계 194,746,944원 부채총계 119,884,259원 자본총계 74,862,685원 당기순이익 37,364,944 원 이 발생
자본총계		148,556,099		126,377,707	
부채와자본총계		268,440,358		232,037,470	

2

2018년 수입지출명세서

(단위 : 원)

관	항	목	금액(원)	비율(%)	비고
기부금수입			52,773,691	3.14%	
	회비수입		21,525,000	1.28%	
	후원금수입		19,066,261	1.13%	
	강의외래수입		12,182,430	0.73%	전 직원업무시간내발생한 강의 수입, 회의참석수당등외부활동 수입100%반납계좌
사업수입			1,599,598,755	95.22%	
	목적사업수입(법인)		22,621,527	1.35%	
	기타사업수입		22,621,527	1.35%	2017예비마을기업,기초컨설팅이윤, 설립전교육 교육비,창업팀 멘토링비, 중부발전사업 기획비
	목적사업수입(용역)		1,576,977,228	93.88%	
	육성사업수입		589,308,360	35.08%	
	협동조합지원사업수입		107,700,000	6.41%	
	사회적기업지원사업수입		199,500,000	11.88%	
	마을기업지원사업수입		267,772,494	15.94%	
	기초컨설팅지원사업수입		42,000,000	2.50%	
	공공구매전문상담기관사업수입		55,000,000	3.27%	
	시군역량강화사업수입		6,720,000	0.40%	
	기타용역사업수입		6,522,474	0.39%	용역사업수입 개인분 반납
	맞춤형아카데미사업수입		4,953,200	0.29%	
	당진시 맞춤형 경제공동체		14,500,000	0.86%	
	청년활동가사업수입		14,739,700	0.88%	
	아산시 창업아카데미사업수입		17,766,000	1.06%	
	중부발전 사회적경제 창업지원사업수입		190,000,000	11.31%	
	광역특화사업수입		10,000,000	0.60%	
	커뮤니티비즈니스활성화사업수입		495,000	0.03%	
	SK사회복지공동모금회배분사업수입		50,000,000	2.98%	
사업외수입			3,347,848	0.20%	
	이자수입(사업비)		366,317	0.02%	
	이자수입		101,820	0.01%	
	잡수입		2,879,711	0.17%	법인 리스차량 보증금, 정기총회 지원비(자활)
기타수입			24,127,585	1.44%	
	기타수입(마을)		7,743,030	0.46%	마을기업지원센터 일비반납(18년 06월 종료)

	기타수입(협동)	494,355	0.03%	협동조합지원센터 일비반납 (18년 06월 종료)
	기타수입(SE)	1,830,000	0.11%	사회적기업팀 일비반납 (18년 06월 종료)
	기타수입(육성)	430,000	0.03%	사회혁신놀이터팀 일비반납 (18년 06월 종료)
	기타수입(전체)	13,630,200	0.81%	각 실별 일비반납(7월~12월)
세입계		1,679,847,879	100%	
경상비		75,578,107	4.58%	
	인건비(법인)	12,402,798	0.75%	
	퇴직적립금(법인)	6,897,597	0.42%	위탁사업비에서 포함되지 못한 인원에 대한 퇴직적립금
	급여(법인)	2,271,981	0.14%	위탁사업비에서 포함되지 못한 인원에 대한 급여
	사회보험료사업자부담분(법인)	33,220	0.00%	위탁사업비에서 포함되지 못한 인원에 대한 사회보험료
	상여금(법인)	3,200,000	0.19%	설상여금 20만원지급-16명
	운영비(법인)	52,099,145	3.16%	
	복리후생비(법인)	16,194,506	0.98%	분기별 일비지급, 경조사비용, 실무자 회의비, 명절 선물세트 구입
	여비교통비(법인)	702,000	0.04%	위탁사업비에서 포함되지 못한 인원에 대한 일비, 주유비
	지급임차료(법인)	4,916,280	0.30%	사무실임차료및관리비
	제세공과금(법인)	2,232,925	0.14%	법인 등기변경 수수료, 어울림센터 입주시 보증금
	수선비(법인)	1,078,000	0.07%	사무실 이전비용
	보험료(법인)	5,122,440	0.31%	위탁사업 보증보험 발급수수료
	소모품비(법인)	234,800	0.01%	
	비품구입비(법인)	8,038,460	0.49%	사무실 이전 시 비품인수
	차량유지비(법인)	633,531	0.04%	법인차량 리스료(리스종료)
	지급수수료(법인)	5,822,523	0.35%	이체수수료, 법인세 신고 및 세무수수료, CMS 이용료, 수입인지/법인서류 발급수수료
	잡비(법인)	7,123,680	0.43%	실별 운영비 지급
	팀관리비(SE)	2,204,130	0.13%	사회적기업팀 일비 반납 후 팀 운영비로 사용(1월~6월)
	회의비(SE)	395,230	0.02%	
	복리후생비(SE)	1,532,730	0.09%	
	여비교통비(SE)	235,800	0.01%	
	지급수수료(SE)	14,850	0.00%	
	잡비(SE)	25,520	0.00%	
	팀관리비(협동)	665,440	0.04%	협동조합지원센터 일비 반납 후 팀 운영비로 사용(1월~6월)
	회의비(협동)	370,530	0.02%	

		복리후생비(협동)	193,010	0.01%	
		여비교통비(협동)	99,100	0.01%	
		지급수수료(협동)	2,800	0.00%	
	팀관리비(육성)		170,304	0.01%	사회혁신놀이터팀 일비 반납 후 팀 운영비로 사용(1월~6월)
		회의비(육성)	86,000	0.01%	
		여비교통비(육성)	38,000	0.00%	
		지급수수료(육성)	2,104	0.00%	
		잡비(육성)	44,200	0.00%	
	팀관리비(마을)		8,036,290	0.49%	마을기업지원센터 일비 반납 후 팀 운영비로 사용(1월~6월)
		회의비(마을)	1,638,590	0.10%	
		복리후생비(마을)	25,100	0.00%	
		여비교통비(마을)	105,500	0.01%	
		소모품비(마을)	22,400	0.00%	
		비품구입비(마을)	3,902,000	0.24%	
		잡비(마을)	2,342,700	0.14%	마을기업 선물세트 홍보비 및 사경박람회 숙박비 선입금(6월 이후 사업비에서 관리비로 입금 됨)
사업비			1,541,020,433	93.29%	
	목적사업비(법인)		12,217,480	0.74%	
		조직사업비(법인)	4,215,220	0.26%	총회,이사회 등
		교육사업비(법인)	256,000	0.02%	설립전 교육
		연대사업비(법인)	3,580,000	0.22%	회비납부, 타지원기관 경조사 비용, 워크숍
		업무추진비(법인)	4,166,260	0.25%	법인 업무추진비용(회의비 등)
	목적사업비(용역)		1,528,802,953	92.55%	
		지역특화사업사업비	10,000,000	0.61%	
		육성사업비	618,072,217	37.42%	전년도사업비 이월사용으로 수입대비 지출금액이 많음
		협동조합지원사업비	107,700,000	6.52%	
		사회적기업지원사업비	199,500,000	12.08%	
		마을기업지원사업비	267,800,671	16.21%	이자금액까지 사업비로 사용하여 사업수입 대비 지출금액이 많음
		기초건설팅지원사업비	47,412,394	2.87%	전년도사업비 이월사용으로 수입대비 지출금액이 많음
		공공구매전문상담기관사업비	65,764,586	3.98%	전년도사업비 이월사용으로 수입대비 지출금액이 많음
		예비마을기업사업비	3,779,999	0.23%	부가세 및 이윤처리(2017사업)
		시군역량강화사업비	611,774	0.04%	사업비 지급이 늦어 이월하여 비용처리
		중부발전 사회적경제 창업지원사업비	181,304,470	10.98%	

		맞춤형아카데미사업비	4,953,200	0.30%	
		당진시맞춤형경제공동체사업비	2,564,602	0.16%	
		청년활동가사업비	14,739,700	0.89%	
		아산시 창업아카데미사업비	4,071,940	0.25%	
		커뮤니티비즈니스사업비(산자부 비 R&D)	527,400	0.03%	신용카드 사용액은 카드대금 결제 시 사업비 통장으로 입금 후 결제 되어 사업수입대비 지출금액이 많음
사업외비용			35,187,413	2.13%	
	사업비 환수		35,092,083	2.12%	사업비 집행잔액반납
	이자비용		5,500	0.00%	
	사업비 이자반납		89,830	0.01%	
세출계			1,651,785,953	100%	
세입계-세출계			28,061,926		

3

퇴직금 적립현황

항목	금액(원)	비고
18.12.31 기준 지급해야할 퇴직금(a)	108,724,350	18년 12월 31일자로 모든 사원이 퇴사할 경우 지급해야 할 퇴직금(1년미만포함)
퇴직금적립 계좌 잔액(b)	88,873,563	18.12.31 기준 퇴직금적립계좌 잔액
퇴직금적립 계좌 부족분(c=a-b)	19,850,787	

4

보통예금 명세서

계정명	거래처명	금액(원)	가용 여부	
보통예금	법인(통합운영)	32,886,335	여	법인운영비계좌
보통예금	법인(자조기금)	11,893,943	여	회원회비 직접입금계좌
보통예금	법인(퇴직적립)	88,873,563	부	퇴직적립계좌
보통예금	법인(예 수 금)	3,235,655	부	보험료 및 기타소득 원천 입금계좌
보통예금	법인(임 차 료)	60,163	여	임차료 납부계좌
보통예금	인센티브(법인)	6,314,996	여	인센티브 적립계좌
보통예금	15 광역특화사업	8,164	여	
보통예금	부여청년소벤	436,144	여	SISC 간접비 계좌
보통예금	강의외래수입통장	20,836,058	여	전직원업무시간내발생한강의수입,회의참석수당등외부활동수입100%반납계좌
보통예금	16 마을기업	1,785	여	
보통예금	16 청년활동가지원	406	여	
보통예금	SISC운영비	1	여	
보통예금	법인(기타소득)	484	여	
보통예금	18 마을기업	7,145,740	부	카드사용 미지급금 결제예정
보통예금	아산맞춤형아카데미	2,094,262	여	아산시 용역사업 계좌
보통예금	SK 사회공헌	50,003,561	부	사업비 미사용(2019년 사용예정)
보통예금	전도금통장	22	여	
보통예금	18 중부발전	8,699,251	여	중부발전 기획사업 계좌
보통예금	충청권연대사업비	501,088	부	사회적경제충청권연대사업계좌
보통예금	전체 운영비	13,490,203	여	전 직원 일비 반납 계좌

보통예금	CB운영비	20	여	
보통예금	CP센터운영비	7	여	
보통예금	18 청년활동가	15	여	
보통예금	17청년활동가	2,862	여	
보통예금	18 지역특화사업	750,000	부	카드사용 미지급금 결제예정
보통예금	산자부 비 R&D	22,832	부	카드사용 미지급금 결제예정
보통예금	SE센터운영	4	여	
보통예금	CMS 회비	5,411,513	여	회원회비CMS입금계좌
보통예금	SISC 임시통장	1,712,745	부	반납예정
보통예금	18 공공구매사업	22,332	부	반납예정
보통예금	18 창업팀지원금	7,987,004	부	반납예정
합 계		262,391,158		

5 보통예금 가용 여부 현황

순번	내역	금액(원)	
1	보통예금 전체 잔액 합계	262,391,158	
2	반납해야할 사업비 계좌 잔액 합계	67,644,214	
3	법인에서 가용 불가 계좌 잔액 합계	98,925,302	보험료 및 기타소득 예수, 퇴직적립금, 인센티브, 충청권연대사업기금
4	법인에서 가용 가능 계좌 잔액 합계(a)	95,821,642	
5	퇴직금적립 부족분(b)	19,850,787	전 직원 퇴사 시 퇴직적립금 부족분
6	퇴직금적립 부족분 적립할 경우 법인에서 가용 가능 계좌 잔액 합계(a-b)	75,970,855	

6 급여/퇴직금 지급현황

월	직원 수	금액(원)	비고
1	16	33,820,333	
2	16	32,709,333	
3	15	30,800,911	

4	14	27,804,999	
5	17	36,754,459	
6	17	36,988,333	
7	17	36,988,333	
8	17	36,566,073	
9	16	35,118,333	
10	18	38,893,333	
11	18	38,893,333	
12	18	49,638,160	
합계		434,975,933	
월	퇴사 직원수	금액(원)	
1월~12월	3	24,791,999	

7 목적사업(용역) 수입지출명세서

○ 사회적기업지원사업

관	항	목	세목	금액(원)
사업수입				199,500,000
	목적사업수입(용역)			199,500,000
		사회적기업지원사업수입		199,500,000
사업외수입				45,306
	이자수입(사업비)			45,306
세입계				199,545,306
사업비				199,500,000
	목적사업비(용역)			199,500,000
		사회적기업지원사업비		
			인건비(SE)	138,144,196
			경비(SE)	52,103,604
			일반관리비(SE)	9,252,200
사업외비용				45,306
	사업비 이자반납			45,306
세출계				199,545,603
총계				0

○ 사회적기업가 육성사업

관	항	목	세목	금액(원)
사업수입				589,308,360
	목적사업수입(용역)			589,308,360
		육성사업수입		589,308,360
사업외수입				198,332
	이자수입(사업비)			198,332
세입계				589,506,692
사업비				
	목적사업비(용역)			
		육성사업비		
			심층면접및사전진단컨설팅비(육성)	3,909,490
			운영경비(육성)	17,177,086
			업무추진비(육성)	2,094,580
			간접비(육성)	2,182,840
			간접사업비(육성)	77,509,418
			직접사업비(육성)	441,028,575
			사후관리 및 성장지원비(육성)	5,167,000
			인건비(육성)	30,143,748
세출계				579,212,737
총계				10,293,955

○ 협동조합지원사업

관	항	목	세목	금액(원)
사업수입				107,700,000
	목적사업수입(용역)			107,700,000
		협동조합지원사업수입		107,700,000
사업외수입				22,723
	이자수입(사업비)			22,723
세입계				107,722,723
사업비				107,700,000
	목적사업비(용역)			107,700,000
		협동조합지원사업비		107,700,000
			인건비(협동)	88,149,144
			경비(협동)	16,220,000
			일반관리비(협동)	3,330,856

사업외비용				22,723
	사업비 이자반납			22,723
세출계				107,722,723
총계				0

○ 마을기업지원사업

관	항	목	세목	금액(원)
사업수입				267,772,494
	목적사업수입(용역)			267,772,494
		마을기업지원사업수입		267,772,494
사업외수입				37,063
	이자수입(사업비)			37,063
세입계				267,809,557
사업비				267,800,671
	목적사업비(용역)			267,800,671
		마을기업지원사업비		267,800,671
			인건비(마을)	147,504,396
			사업비(마을)	81,998,345
			관리운영비(마을)	38,297,930
세출계				267,800,671
총계				8,886

○ 공공구매 전문상담기관 사업

관	항	목	세목	금액(원)
사업수입				55,000,000
	목적사업수입(용역)			55,000,000
		공공구매전문상담기관사업수입		55,000,000
사업외수입				22,332
	이자수입(사업비)			22,332
세입계				55,022,332
사업비				55,000,000
	목적사업비(용역)			55,000,000
		공공구매전문상담기관사업비		55,000,000
			인건비(공공)	10,497,020
			사업비(공공)	34,502,980
			이윤(공공)	5,000,000
			부가가치세(공공)	5,000,000

세출계				55,000,000
총계				22,332

○ 기초컨설팅 사업

관	항	목	세목	금액(원)
사업수입				42,000,000
	목적사업수입(용역)			42,000,000
		기초컨설팅지원사업수입		42,000,000
사업외수입				15,707
	이자수입(사업비)			15,707
세입계				42,015,707
사업비				42,015,707
	목적사업비(용역)			42,015,707
		기초컨설팅지원사업비		42,015,707
			인건비(기초)	17,546,794
			경비(기초)	24,453,206
사업외비용				15,707
	사업비 이자반납			15,707
세출계				42,015,707
총계				0

○ 청년활동가 사업

관	항	목	세목	금액(원)
사업수입				14,739,700
	목적사업수입(용역)			14,739,700
		청년활동가사업수입		14,739,700
사업외수입				15
	이자수입(사업비)			15
세입계				14,739,715
사업비				14,739,700
	목적사업비(용역)			14,739,700
		청년활동가사업비		14,739,700
			인건비(청년)	14,739,700
세출계				14,739,700
총계				15

○ 맞춤형 아카데미

관	항	목	세목	금액(원)
사업수입				4,953,200
	목적사업수입(용역)			4,953,200
		맞춤형아카데미사업수입		4,953,200
세입계				4,953,200
사업비				4,953,200
	목적사업비(용역)			4,953,200
		맞춤형아카데미사업비		4,953,200
			경비(맞춤형)	4,953,200
세출계				4,953,200
총계				0

○ 당진시 맞춤형 경제공동체

관	항	목	세목	금액(원)
사업수입				14,500,000
	목적사업수입(용역)			14,500,000
		맞춤형경제공동체사업수입		14,500,000
세입계				14,500,000
사업비				2,564,602
	목적사업비(용역)			2,564,602
		맞춤형경제공동체사업비		2,564,602
			경비(경제공동)	1,246,420
			부가가치세(경제공동)	1,318,182
세출계				2,564,602
총계				11,935,398

○ 아산시 창업아카데미

관	항	목	세목	금액(원)
사업수입				17,766,000
	목적사업수입(용역)			17,766,000
		창업아카데미사업수입		17,766,000
사업외수입				202
	이자수입(사업비)			202
세입계				17,766,202
사업비				4,071,940

	목적사업비(용역)			4,071,940
		창업아카데미사업비		4,071,940
			경비(아산아카데미)	4,071,940
세출계				4,071,940
총계				13,694,262

○ 중부발전 사회적경제 창업지원

관	항	목	세목	금액(원)
사업수입				190,000,000
	목적사업수입(용역)			190,000,000
		중부발전 사회적경제 창업지원 사업수입		190,000,000
사업외수입				3,721
	이자수입(사업비)			3,721
세입계				190,003,721
사업비				181,304,470
	목적사업비(용역)			181,304,470
		중부발전 사회적경제 창업지원 사업비		181,304,470
			업무추진비(중부)	36,304,470
			창업팀 지원금(중부)	140,000,000
			기획비(중부)	5,000,000
세출계				181,304,470
총계				8,699,251

○ 커뮤니티비즈니스 활성화 사업(비R&D)

관	항	목	세목	금액(원)
사업수입				527,400
	목적사업수입(용역)			527,400
		커뮤니티비즈니스 활성화 화사업수입(비R&D)		527,400
사업외수입				17,832
	이자수입(사업비)			17,832
세입계				545,232
사업비				527,400
	목적사업비(용역)			527,400
		커뮤니티비즈니스(비 R&D)사업비		527,400

			직접비(산자부)	527,400
세출계				527,400
총계				17,832

○ 광역특화사업

관	항	목	세목	금액(원)
사업수입				10,000,000
	목적사업수입(용역)			10,000,000
		광역특화사업수입		10,000,000
세입계				10,000,000
사업비				10,000,000
	목적사업비(용역)			10,000,000
		광역특화사업비		10,000,000
			운영비(특화)	9,650,000
			일반관리비(특화)	350,000
세출계				10,000,000
총계				0

○ SK 이노베이션 사회복지 공동모금회

관	항	목	세목	금액(원)
사업수입				50,000,000
	목적사업수입(용역)			50,000,000
		SK 사회복지 공동모금회 배분사업수입		50,000,000
사업외수입				3,561
	이자수입(사업비)			3,561
세입계				50,003,561
총계				50,003,561

※2019년 사업비 지출예정※

○ 아산지역자활센터

항 목	2018 예산	2018 결산	구성비(%)	비고
세입예산	2,981,704,362	2,695,101,052		
국 비	2,123,693,053	1,920,472,679		
시도비	858,011,309	774,628,373		

세출예산		2,981,704,362	2,695,101,052		후원금, 기타 제외
자활사업비		750,000,000	707,170,434		
자활센터운영(보조)		275,412,000	272,882,835		
자활센터운영(자체)		45,000,000	45,000,000		
처우개선비		10,000,000	7,593,000		
장애활동지원사업		1,581,103,362	1,399,369,869		
노인돌봄서비스사업		270,064,000	232,961,199		
가사간병서비스사업		50,125,000	30,123,715		
사업소득		-	-110,507,620		
후원금		3,497,000	2,085,400		
기타		18,610,000	18,610,000		활성화지원금
반납액		-	4,7765,731		
이월액		-	1,411,600		후원금

2019년 사업계획 및 예산안 심의

2019년 총회준비위원회

주문사항

다음과 같이 2019년 사업계획 및 예산(안)을 제출하오니 심의
하여 주시기 바랍니다.

1

사무처 및 지속가능실

■ 활동방향

- 빠르게 변화하는 사회적경제 정책, 현장요구에 대응하기 위해 중간지원 조직 현장성과 전문성 확보 노력
- 회원과 법인간 유대감·공감대 확대, 용역사업 수주 강화로 법인고유사업 활성화 기반 마련
- 상근활동가의 체계적인 역량강화 활동을 지원하고, 안정적인 근무 환경 개선 노력
- 사회적경제 생태계 활성화를 위한 지역 연대활동에 참여하고, 지역자원의 효율적인 연계 지원

■ 활동목표

- 상근활동가의 통합지원 수행 역량 강화
- 법인 운영시스템 구축으로 안정적인 업무환경 구축
- 재정 건정성 확보를 위한 신규 사업 수행 강화
- 사회적경제 생태계 활성화를 위한 지역 연대 및 협력사업 수행

■ 2019년 조직 개편

■ 개편취지

- 전달체계의 한계극복
 - 행정의 전달자, 수집자, 보고자로 제한되는 역할 극복
 - 칸막이 행정의 답습극복
- 정채된 직제개편
- 민간영역부터 융복합, 지역자원의 효율적 결합 및 지원
- 통합지원업무 수행을 위한 종사자의 다양한 경험 축적
- 법인고유사업 활성화 기반마련

- 회원과 법인간의 유대감, 공감대 확대
- 위탁, 용역사업 수주 강화
- 기획연구, 조사사업 확대

■ 개편안

- 17명 동료들과의 면담내용을 바탕으로 위탁사업 인건비 비율, 용역사업 인건비, 회계현황 검토, 집행부와 확인면담 등을 통해 아래와 같이 조직 개편을 진행함
- 3실, 3팀 + 과장직책 신설
 - 공석으로 있는 1실, 2실 실장 임면
 - 현재 대리만 10명, 각 실별 과장직책 신설, 실무자간 소통확대 기대
- 집행부 회의는 이사장, 사무처장, 실장으로 진행
- 각 실 안에서 자체적인 업무조정
 - 각 실마다 신규인력 1명씩 충원(3실은 기존 인력 중 충원)
 - 실별, 조직별 공통업무 추출, 선택과 집중을 할 수 있는 토대구축
 - 과장부터 직책수당 책정(처장20, 실장15, 팀장 10, 과장5, 단위: 만원)

■ 사업과제 [요약]

사업과제	주요내용
회원사업	<ul style="list-style-type: none"> ○ 회원간 일상적 소통·정보교류 활성화 ○ 법인 통합 리플렛 제작·활용 ○ 회원과 법인간 유대감·공감대 확대 프로그램 신설
조직사업	<ul style="list-style-type: none"> ○ 통합업무지원 강화를 위한 조직개편 단행(완료) ○ (가칭) 미래발전위원회 운영 ○ 업무 매뉴얼 신규 제작, 지속적인 사무편람 보완 활동
복리후생 증진	<ul style="list-style-type: none"> ○ 상근활동가 근무여건 개선 노력 ○ 실무자협의회 운영활성화 지원

DB구축 및 연구조사	<ul style="list-style-type: none"> ○ 사회적경제조직 데이터베이스 구축 및 관리 ○ 각종 지역자원 맵핑 ○ 사회적경제 용역사업프로그램 모델링
활동가 역량강화	<ul style="list-style-type: none"> ○ 체계적인 역량강화교육 지원 ○ 지역활동가 재충전 및 역량강화 지원 ○ 젠더인권감수성 향상 프로그램 운영
자체용역사업	<ul style="list-style-type: none"> ○ 지자체 사회적경제 및 도시재생 용역 사업 수행 ○ 대기업·공공기관 CSR 사업 수행
연대 및 거버넌스	<ul style="list-style-type: none"> ○ 사회적경제 정책 분석 및 조망 역량 강화 ○ 사회적경제 연대활동 참여

과제별 추진계획

가. 회원사업

- 회원간 일상적 소통·정보교류 온라인플랫폼 활성화
 - 네이버 밴드(신설): 가입 안내, 정보 교류 활성화
 - 뉴스레터 리뉴얼: 신규 콘텐츠 확대, 정기적인 구독자 업데이트(명함관리)
- 일상적 회원 증모 활동 지원
 - 통합 리플렛 제작·활용 (회원가입서 일체형)
- 회원과 법인간 유대감·공감대 확대 프로그램 신설
 - 회원 대상 설문 조사 실시: 사업수행 만족도 평가, 회원 수요 파악
 - 지역별 회원 모임 개최 지원
 - 회원 희망 교양강좌 개설 운영

나. 조직사업

- 효율적인 통합지원업무 수행을 위한 조직 개편 시행(완료)
 - 공식으로 있는 실장 임면과 신규 인력 충원
 - 과장 직책 신설과 승진 인사로 정채된 직제 개편 해소
- 구성원간의 지속적인 비전·미션 공유 활동 촉진
 - (가칭) 상설 미래발전위원회 설치 운영: 회원, 이사, 외부인사 등

- 체계적인 법인 운영을 위한 업무 매뉴얼 제작, 지속적인 내부 규정 보완
 - 조직개편에 따른 효율적인 업무 수행 기반 마련: 업무 매뉴얼 제작
 - 법인 운영 효율성과 투명성 제고를 위한 지속적인 사무편람 보완

다. 직원 복리후생 증진

- 상근활동가 근무여건 개선 노력
 - 시차출퇴근제, 월 1회 조기퇴근, 소모임 지원 등
 - 마실 해피데이 활동가 역량강화 참여지원: 특별휴가 지급
 - 충남사회경제네트워크 상조회 운영
- 실무자협의회 운영활성화 지원
 - 운영비 지원: 연 60만원
 - 실무자협의회 운영진과 사무처 정례 간담회

라. DB구축 및 연구조사

- 사회적경제조직 데이터베이스 구축 및 관리
 - 외부 제공용 사회적경제DB 별도 제작
 - 통합상담일지, 교육이력 관리 등
- 지역자원 조사 및 구축 (지원자원 맵핑)
 - 지역전문가풀, 행사시설, 유휴공간, 각종 지원사업 맵핑
- 사회적경제 용역사업프로그램 모델링
 - 사업 유형별 커리큘럼 모델링: 사회적경제 시민아카데미 등
 - 충남 프라이즈, 충남 임팩트 컨퍼런스, 충남 청년 ‘All night is Alright’
 - 실무자 1인 1 공통 교안 제작: 전 상근활동가 강의 활동 지원

마. 활동가 역량강화

- 연중 상근활동가 역량강화 프로그램 운영
 - 직책별 역량강화 교육 커리큘럼 기획 운영: 독서 토론 등
 - 직무 공통교육 프로그램: 업무용 사진촬영, 글쓰기
 - 하계 워크숍: 멤버십 강화 및 상반기 사업평가 등
 - 실무자 1인 1제안서 공모: 20년 사업 반영
- 마실 해피데이 “활동가 숲 만들기” 모금 활동(계속)
 - 활동가 휴식(해외연수) 및 네트워크 형성 지원
- 젠더인권감수성 향상 교육 및 워크숍
 - 성추행사건 재발방지TFT 권고안 수행

바. 자체용역사업

- 지자체 사회적경제 및 도시재생 용역 사업 수행
 - 예산군 도시재생지원사업 협동조합 교육(신규 수행 확정)
 - 아산시, 당진시, 서산시 사회적경제 아카데미 및 컨설팅 사업(계속)
 - 배방 및 온양원도심 도시재생사업 주민교육(신규 예정)
- 대기업·공공기관 CSR 사업 수행
 - 한국중부발전 사회적경제 창업지원 사업(2년차 예정)
 - 산자부 커뮤니티 비즈니스 비R&D, SK이노베이션 (2년차 사업)
 - 한국중부발전 사회공헌사업(신규 예정)

사. 연대 및 거버넌스

- 사회적경제 정책 분석 및 조망 역량 강화
 - 정책토론 학습동아리 운영 (팀장급 이상 필참)
 - 사회적경제 생태계 활성화 정책사업 제안
- 사회적경제 연대활동 참여(계속)
 - 실무자 1인 1활동 (이상) 참여
 - 연대 및 위원회 활동 참여 기준 마련

통합지원 1실 통합 운영 방향

- 협동조합 지원사업과 마을기업 지원사업의 통합 운영
- 각 사업 재배열과 분석을 통한 공동사업 계획
- 공통 업무 설계 및 효율적 수행으로 업무 중복 최소화
- 실 구성원 모두 마을기업과 협동조합에 대한 강의와 상담, 지원이 가능하도록 실무자 역량강화
- 월 단위 사업보고 및 결산으로 사업추진 상황 점검 및 세부계획 반영
- 사업 수행 시기 조정을 통한 연내 차기년도 사업 제안까지 완료

각 사업별 추진 방향

■ 협동조합 분야

- 지역 문제를 해결하기 위한 당사자 중심의 (사회적)협동조합 설립 수요에 부응하는 설립 및 인가지원
- 정부정책 방향과 연계한 지역 내 사회문제를 해결하는 단체·모임 발굴 및 협동조합으로 설립지원
- 지역문제 해결형 모델 발굴·육성을 통한 협동조합 모델 구축
- 정책제도 활용 및 진입 지원을 통한 협동조합의 성장 촉진
- 사회적경제의 교육적 가치에 대한 공감대 확산(학교협동조합)

■ 마을기업 분야

- 양적성장 둔화에 따른 마을기업 유입 채널 발굴과 협업체계 구축
- 마을기업 구성원의 적극적 참여와 일상적 자원연계 시스템 운영
- 협동과 연대를 통한 사업 경쟁력 강화
- 효과적인 마을기업(사회적경제) 지원 생태계 작동 체계 재정비



사업 내용

■ 협동조합 분야

가. [사회적]협동조합 설립 지원

- 1) (사회적)협동조합 설립 절차와 인가·신청에 필요한 사전 교육·컨설팅 및 설명회 개최
- 2) (사회적)협동조합 설립에 필요한 기본서식 및 작성샘플 제공
- 3) (사회적)협동조합으로의 조직변경 지원
- 4) (사회적)협동조합 설립신청·인가 서류제출 전 서류검토/보완 지원
- 5) 사회적협동조합 설립인가 신청서류 사전검토 및 현장실사 지원을 통한 인가적합 여부 의견 제시

나. [사회적]협동조합 모델 발굴 및 개발, 확산

- 1) 지역사회를 기반으로 혁신적 플랫폼을 제공하는 단체·모임 등을 발굴 및 (사회적)협동조합 설립 지원
- 2) 생산자, 직원, 소비자, 사업고용협동조합 등 각 유형별 협동조합 모델 발굴 및 구축 지원
- 3) 업종별 협동조합 네트워크 구축 및 협동조합 간 협업화를 위한 조직화 및 사례발굴

다. [사회적]협동조합 운영 및 경영공시 지원

○ 운영 지원

- 1) 방문 모니터링을 실시하여 (사회적)협동조합의 운영상황 파악과 운영활성화를 위한 컨설팅·교육 수요 조사
- 2) 전문 프로보노(회계, 노무, 법무 등) 자체 자원을 통한(사회적)협동조합 컨설팅 연계
- 3) 상시상담지원을 통해 사업운영의 어려움을 파악하여 직·간접적인 운영활성화 컨설팅 제공
- 4) 사전 수요조사 발굴을 통해 업종별 (사회적)협동조합 교육 시행
- 5) 초기 설립단계를 벗어나 실질적인 사업확장과 안정적인 수익구조를 확립을 위한 경영지원서비스 구축

○ 경영공시 지원

- 1) 정기총회진행을 위한 사업결산과 총회운영교육 등 (사회적)협동조합을 위한 연간 필수교육 프로그램 기획 및 제공
- 2) 경영공시 대상 (사회적)협동조합을 위한 사전교육 실시 및 경영공시 코칭 지원

라. DB 구축, 홍보 등 기타 필요한 업무

- 1) 체계적인 (사회적)협동조합 지원시스템 마련을 위한 통합DB 구축
- 2) 민간·공공 유통 인프라를 활용한 판로 지원
- 3) 오픈SNS 적극 활용을 통해 지역 (사회적)협동조합의 인식 개선과 다양한 사례발굴 콘텐츠 확산

■ 마을기업 분야

가. 설립 전 교육 및 신규모델 발굴 확산

- 입문·심화과정 직접 운영 및 유사 교육과정과 연계한 설립전 교육 운영
- 예비마을기업 발굴·선정 후 컨설팅을 통한 마을기업 진입 연계
- 지역의 각종 자원(지역축제, 인적자원, 지역특산물 등)을 활용한 신규마을기업 발굴 컨설팅

나. 마을기업 선정 지원

- 선정 시 사전 검토의견 제시 및 모니터링, 지정요건 충족에 필요한 사항(조직전환, 사업계획 수립) 컨설팅 및 상시모니터링 지원 등
- 마을기업 신청 기업 중 도 추천기업으로 선정된 마을기업 대상 컨설팅 및 사업계획서 등 검토보완
- 마을기업 진입과정에서 활용할 수 있는 마을기업 진입 가이드북 제작

다. 상시 경영컨설팅 및 현장지원

- 현장방문을 통한 마을기업의 애로점 및 요청사항 등에 관한 자료축적 및 향후 지원방안 모색·연구를 위한 마을기업현황분석서 발간
- 마을기업 상시 상담을 통한 주기적 점검 및 모니터링
- 전문 컨설턴트를 통한 전문 및 심화 컨설팅
- 신규 등 마을기업의 단계별 코칭 프로그램 운영
- 마을기업협회의 모임, 학습, 네트워크 지원을 통한 상생지원

라. 판로지원 및 지역네트워크 구축

- 충남 사회적경제 유통지원센터와의 연계를 통한 마을기업 제품 중심의 공동브랜드 개발 및 판로 지원
- 도민들의 사회적경제 및 마을기업 인식확산을 위한 마을기업 홍보 서포터즈 운영

- 마을기업 기획기사를 제작하고 배포하여 마을기업의 스토리를 개발 홍보함으로써 판로확대 지원
- 충남마을기업 성공사례 및 홍보자료 제작·배포
- 마을기업 박람회, 직거래 장터 등 각종 행사 지원

마. 기타 필요한 업무

- 마을기업 발굴·육성을 위해서 필요한 지역 전문가자원을 발굴하고 구축하고, 정기적 뉴스레터 발송 및 SNS운영을 통해 상시적인 사회적경제 및 마을기업 소식 전파 및 지원기관의 전문성확보를 위한 역량강화 노력



기대효과

□ 협동조합 분야

영역별 과업		정량성과	성과물	정성적 효과
(사회적)협동조합 모델 발굴 확산		우수모델 적용사례 정기 뉴스레터 발행	뉴스레터자료	<ul style="list-style-type: none"> 지역문제 해결형 모델 발굴·육성을 통한 협동조합 모델 구축 (사회적)협동조합 설립·인가를 통해 사회문제 해결을 위한 지역사회대안모델 제시 지역 내 사회문제 해결을 위한 ‘선도형 (사회적)협동조합’ 모델 수립
		(예비)학교협동조합 설립 교육· 워크숍 개최	결과보고서	
		정책추진 방향에 따른 적합한 (사 회적)협동조합 설립·인가 지원	결과보고서	
협동조합 설립 상담 및 인가 지원		정기 설명회 (월 1회 이상)	결과보고서	<ul style="list-style-type: none"> (사회적)협동조합 설립·인가 지원의 질적 성장 확대 연간 계획 제공을 통한 (사회적)협동조합 설 립, 인가 체계 제공
		설립상담 및 신고(인가) 서류검토 (상시)	결과보고서	
		(사회적)협동조합 설립 및 조직변경 지원(상시)	결과보고서	
(사회적)협동조 합 운영 및 경영공시 지원	운영지원	조직운영(갈등관리워크숍)개최	결과보고서	<ul style="list-style-type: none"> 휴업, 폐업 상태의 (사회적)협동조합 운영 활성화 필수 운영교육·컨설팅 연간계획 제공을 통 한 체계적인 운영관리 지원 (사회적)협동조합의 조직운영과 경영역량 강 화
		관련 정보 홈페이지 공유 (상시)	-	
		(사회적)협동조합 상시 운영상담 (상시)	결과보고서	
		회계/노무/법무 프로보노 집체교 육	결과보고서	
		전문 프로보노 연계 컨설팅	결과보고서	
	경영공시 지원	조직운영(갈등관리워크숍)개최	자료집 결과보고서	<ul style="list-style-type: none"> 경영공시 대상 (사회적)협동조합의 기본적인 DB화 통계화 기한 내 경영공시 실시를 통해 해당 조합원 및 국민의 알권리 충족 충남지역 사회적협동조합의 네트워크 구축 경영공시를 통한 협동조합의 경영관리 강화
		경영공시 서류 검토 및 작성지원	-	
DB구축 및 홍보		현장방문 모니터링 실시 (상시)	모니터링 일지	<ul style="list-style-type: none"> 정책제도 활용 및 진입을 통한 설립초기 (사회적)협동조합의 성장 촉진 SNS활용을 통한 지역 조합간 연대 활성화 충청남도 내 기설립된 (사회적)협동조합의 기본내용 파악 및 수치화를 통한 상향식 (bottom-up) 정책 제안
		상시 통합 DB관리	-	
		상시 오픈 SNS 운영	-	
		뉴스레터 발행 (월 1회)	뉴스레터자료	
		보도자료 상시 제공(수시)	-	
		행정적 지원(수시)	-	

□ 마을기업 분야

구분	성과지표	정량지표	성과물
설립전 교육 및 신규모델 발굴 확산	☑ 설립 전 교육	8H(입문)	신규 8개 진입
		8H(심화)	
		8H(공통)	
	☑ 예비마을기업 선발 및 코칭	10개 기업	예비 10개 진입
	☑ 신규마을기업 발굴 컨설팅	10회	진입율 70%이상
마을기업 선정지원	☑ 마을기업 진입 가이드북 제작	1회	가이드북
	☑ 18년 마을기업 현지 조사 및 선정지원	22회	검토보고서
상시 경영컨설팅 및 현장지원	☑ 마을기업현황분석서 발간	1회	분석보고서
	☑ 마을기업 상시 상담 및 모니터링	200회	10% 컨설팅 연계
	☑ 전문 및 심화 컨설팅(상시경영컨설팅)	20회	만족도 70%이상
	☑ 신규 등 마을기업 단계별 코칭	3회	만족도 70%이상
	☑ 충남마을기업 협의회 활성화 지원	3회	운영주체 재구성
판로지원 및 지역네트워크 구축	☑ 충남 사회적경제 유통지원센터와의 연계	수시	판로지원실적보고
	☑ 마을기업 홍보 서포터즈 운영(온오프라인)	4회	고객유입률분석
	☑ 마을기업 기획기사 제작 및 배포	10회	홍보효과조사분석
	☑ 마을기업 홍보 콘텐츠 개발배포	3회	홍보효과조사분석
	☑ 전국 마을기업박람회 및 지역축제 참가지원	4회	판매실적보고서
기타 필요한 업무	☑ 뉴스레터 발송(월 1회)	12회	월별 뉴스레터 발송(12회)
	☑ SNS 운영 (페이스북, 블로그, 밴드)	수시	홍보효과조사분석
	☑ 지역 전문가 자원 맵핑(간담회)	4회	지원자원연계실적 보고
	☑ 상근자 역량강화 교육 및 워크숍	4회	교육수료 이수 및 전문역량 보고

2실 통합 운영 방향

- 사회적미션을 가진 그룹의 (예비)사회적기업으로의 발굴과 협업체계 구축
- 각사업의 연간일정 토대로 직무분석을 통한 하나의 사업으로 운영
- 실무자들은 경험하지 않았던 업무 수행을 통해 사회적경제 업무 확장성
- 통합은 위에서부터, 신입실무자는 올 한해 1사업 업무를 완벽하게 숙지
- 각 사업의 어려웠던 부분을 통합으로 해결

각 사업별 추진 방향

■ 사회적기업 분야

- 소셜미션을 가진 그룹의 (예비)사회적기업으로의 체계적 발굴 지원
- 사회적경제 활성화 기조(인식확산, 사회적금융, 공공기관 우선구매, 사회가치 실현, 기업의 csr연계 등)에 따른 기업의 활성화 및 고도화 지원
- 광역·기초 지자체 다양한 자원과의 네트워크 구축 및 자원연계
- 사회적경제의 교육적 가치에 대한 공감대 확산(아카데미)
- 사회적경제기업의 사회적가치 실현을 통한 사회적자본 축적을 도움
- 지역의 우수사례 및 신규모델 발굴

■ 사회적기업가육성사업 분야

- 지역사회 내 다양한 주체 및 아이템 발굴
- 인적·물적 자원연계 및 네트워크 구축
- 실천적 사고를 만드는 창업프로그램(교육, 멘토링) 적용
- 행정서비스의 플랫폼 구축
- 창업팀 스스로 주체가 되는 협력 체계 구축 지원



사업 내용

■ 사회적기업 분야

가. 신규 모델 발굴확산

- 다양한 형태의 사회적기업지원을 위한 지역 내 협력기관과 협업 프로젝트로 찾아가는 사회적기업 설명회
- 사회서비스를 제공하는 사회적가치 지향 기업 발굴 및 매뉴얼화

나. 사회적기업 인증지원

- 1) 현장 밀착형 인증 컨설팅
- 2) 수요자 중심 제도 및 요건 설명회
 - 지역순회 (예비)사회적기업 설명회
 - 월요일 (예비)사회적기업 설명회
- 3) 인증사회적기업 사후관리 설명회

다. 예비 사회적기업 지정 지원

- 충남형 사회적기업 기본교육
- 부처형의 소관 부처와 공조하고 맞춤형 성장지원

라. 재정지원사업 지원

- 재정지원 조사·분석으로 업종별, 단계별 전문 컨설팅 추진
- 지자체 사회적기업 담당자 대상 교육
- 대상별(신입직원·대표자·전문인력근로자 등) 교육

마. 상시상담 및 현장지원

- 1) 상시적인 전문상담 채널 확보
- 2) 체계적 현장진단을 통한 자생력 강화 및 대안제시
 - 현장진단 톨을 활용한 연차별, 업종별 현장수요 파악
 - 체계적 관리를 위한 통합DB 구축

바. 사회적기업 평가 및 모니터링 지원

- 사업보고서 작성 및 자율경영공시 관리지원
- 윤리경영위원회에 윤리경영 규약을 제정을 제안

사. 일반인 대상 교육

- 사회적기업가정신 전문교육 운영
- 단일화된 교육 안을 제작하여 통일화된 정보전달
- 공공부문 맞춤형 사회적기업 아카데미 운영

아. [예비]사회적기업 대상 교육

- 성장단계별 맞춤형 교육
- 공공구매 특화지원조직 설립·운영

자. 홍보 프로세스

- 홈페이지, 페이스북, 블로그 등 SNS를 이용하여 이미 구축된 홍보프로세스 활용
- 사회적기업 정책 및 기업홍보를 지속적이고 다양한 매체를 활용

차. 기초컨설팅

- face-to-face 방식의 직·간접적인 노출로 사회적기업 니즈 및 현안 파악
- 진단 → 분석 → 계획 → 실행 → 점검의 단계별 컨설팅
- 프로보노 간담회, 성과공유나눔 프로그램을 통한 노하우 공유
- 상시경영상담기록을 분석한 경영진단노트 제작

■ 육성사업 분야

가. 창업팀 육성 계획

○ 추진체계

- 1) 성공적 목표달성을 위한 핵심 5가지 지원·관리
 - 누구나 공감할 수 있는 ‘소셜미션’
 - 사회적기업 조직문화 구축을 위한 ‘팀(조직) 빌딩’
 - 지속가능한 경영을 위한 ‘비즈니스모델’
 - 고객의 니즈를 바탕으로한 ‘아이템(시제품)’
 - 공유와 협력을 위한 ‘네트워크(자원연계)’
- 2) 단계별 성과목표에 따른 체계적인 성장프로그램 운영
 - 예비창업자(팀) : 아이디어 구체화 ⇒ 시장발굴 및 비즈니스모델 확립 ⇒ 법인설립
 - 초기창업자(팀) : 시장발굴 및 비즈니스모델 확립 ⇒ 조직관리 및 재무관리 ⇒ SE진입
 - 담임멘토를 통한 이슈 파악 및 책임제 전문멘토링 제공
 - 심층면접- 멘토링 - 의무교육- 자원연계등을 통해 1팀 1 IR 자료를 목표로 임팩트 투자 등 지원을 위한 사업 내용 정리
- 3) 다양한 자원연계 및 네트워크

- 대학 및 기업지원기관의 시제품 제작 지원사업 활용
- 선배 창업자(팀) 및 다양한 사회적경제조직 대표들을 통한 peer멘토링 연계
- 육성사업 졸업 후 지속적인 성장(창업)프로그램 연계

*사회적기업가육성사업 지원시스템

홍보 및 발굴	-연중 설명회 및 활동홍보, 아이디어 발굴프로그램
사전심층면접	-창업의지확인 -사업목적과 사회적기업목적 일치여부 확인 -창업가능성과 사업비사용계획 적절성 확인
창업준비단계	-소셜미션 구체화 -사회적기업 제도의 이해 및 유형 수립 -고객·시장 분석 및 다양한 자원연계, 비즈니스모델 확립
사업화단계	-법인 세무/회계, 인사/노무, 행정 -시제품 개발 및 핵심아이템 사업화 -법인설립 및 다양한 자원연계, (예비)사회적기업 진입 컨설팅
사후관리 프로그램	-공모 및 지원사업 연계 -(예비)사회적기업 진입 컨설팅 -사회적기업가 육성사업 동호회 지원

나. 창업팀 상시발굴·사전설발 및 선정계획

1) 거점별 상담 공간 운영(충남권역내 5개 지역으로 운영)

지역	지역기관
북부(천안·아산)	(사)충남사회경제네트워크
남부(부여)	부여상권활성화재단
동부(공주)	사회적협동조합 공동체 세움
서부(홍성)	충남공익활동지원센터
중부(예산)	충남적정기술공유센터

2) 지역기관 및 대학 산학협력단과 연계하여 발굴

- 충남권역내 18개 대학교 및 유관기관과 연계한 사회혁신 청년창업프로그램 진행
- 사회적기업지원기관과 협력한 ‘사회적기업 설립희망자 대상 사업설명회’

3) 온·오프라인 홍보체계 구축

- 블로그, 페이스북, 홈페이지, 뉴스레터를 활용한 창업자(팀) 활동사항 홍보
- 창업팀 소개를 위한 온라인 DB구축
- 스토리텔링 방식을 적용한 창업팀 소개자료 제작

4) 소셜벤처경연대회를 통한 사회적기업가 창업팀 모집

다. 창업팀 인큐베이팅 계획

○ 기본방향

1) 목적

- 건강하고 다양한 소셜미션을 갖춘 지속가능한 사회적기업가 양성
- 농천,청년,고령의 문제를 해결하는 충남형 창업모델 개발
- 사회적기업 지원기관의 지속적인 (예비)사회적기업 진입 독려

2) 추진방향

- 실천적 사고를 만드는 창업프로그램(교육 및 멘토링) 적용
- 시기별, 사업모델별 역량 고도화를 위한 맞춤형 교육
- 전문멘토 pool 활용 및 선배 창업팀간 네트워크 강화
- 창업팀의 (예비)사회적기업 성장 지원 계획
- 외부 자원연계 활용

3) 세부운영계획

- 담임멘토링을 통한 창업팀의 소셜미션 구축 및 사업고도화
- WBS를 통한 창업팀 사업계획 및 예산수립
 - ☞ 1단계 : 소셜미션 확립을 위한 초기단계
 - ☞ 2단계 : 비즈니스모델 및 조직구조 설계를 위한 창업준비기
 - ☞ 3단계 : 아이템(시제품)의 시장화 및 업종별 법제도체크를 위한 창업
- 사전진단컨설팅을 통한 인큐베이팅 단계 및 핵심 5가지 사항 파악
 - ☞ 핵심사항 : 소셜미션, 팀(조직) 빌딩, 비즈니스모델, 아이템(시제품), 네트워크(자원연계)
- 창업팀의 성장 고도화를 위한 전문멘토링 또는 선배창업가 연계워크숍

○ 창업 프로그램

구 분	운 영 계 획	비고
담임멘토링	<ul style="list-style-type: none"> • 2019년 2명의 담임멘토와 2명의 겸임멘토 구성으로 15개 창업팀을 4명의 담임멘토 및 겸임멘토가 교차하여 멘토링을 실시한다. • 사전컨설팅: 현장에 방문하여 창업팀별 상황 공유 및 소셜미션과 계획수립, 사업비 예산안 검토 • 멘토회의: 담임멘토,겸임멘토,매니저 함께 일정 및 내용공유(월1회) • 월별 정기적 멘토링 <ul style="list-style-type: none"> - 월 1회 이상, 사업장에 방문하여 체크리스트 관촬 - 상시 전화 및 이메일상담 - 초기 멘토링 : 1년 사업계획 수립(고객조사, 자원조사등), 시제품 	월1회 이상

	<div>개발</div> <div><div>- 중기 멘토링 : 비즈니스모델 점검 및 상품개발, 판로개척</div><div>- 말기 멘토링: 사업 안정화 및 사업검토를 바탕으로 (예비) 사회적기업 신청</div></div> <div><div>• 사업 및 업종별 창업팀 진단 및 멘토링 설계 보완</div><div>• 월별 멘토링 보고서 작성 및 제출</div></div>																									
전문멘토링	<div>• 창업팀 성장 단계 및 유형별 전문멘토 매칭</div> <div><div>- 법률, 세무, 회계, 인사, 노무, 마케팅, 판로지원 : 공통 교육 이후 팀별 개별 멘토링 제공</div><div>- 지정 및 인증지원 : 설명회 및 각 팀 맞춤 컨설팅 제공</div></div> <div>• 전문멘토 오리엔테이션 : 육성사업에 대한 이해 및 팀별상황 공유</div> <div>• 멘토링 보고서 작성 및 제출</div>	3회 이상																								
교육	<table><tr><th>교육명</th><th>추진배경및목표</th><th>방법 및 절차</th><th>내용</th></tr><tr><td>회계 행정 교육 (2H)</td><td><div><div>- 육성사업 회계행정 행정 교육</div><div>- 메뉴얼 숙지</div></div></td><td><div><div>- 기본적인 지침 교육 실시</div><div>- 선배창업팀들과 의 경험공유</div></div></td><td><div><div>- 2019운영지침 교육 및 질의</div><div>- 2019회계지침 교육 및 질의</div><div>- 메뉴얼북 제작</div></div></td></tr><tr><td>브랜딩 교육 (5H)</td><td><div><div>- 브랜딩에 대한 이해</div><div>- 브랜딩에 대한 필요</div></div></td><td><div><div>- 이론강의</div><div>- 워크숍</div></div></td><td><div><div>- 브랜딩에 대한 이해와 필요성</div><div>- 각 창업팀별 맞춤형 브랜딩화 워크숍</div></div></td></tr><tr><td>선배창업 가와의 만남(3H)</td><td><div><div>- 육성사업 사례공유</div><div>- 창업초기의 어려움 극복</div></div></td><td><div><div>- 토크콘서트</div></div></td><td><div><div>- 선배창업가의 경험 및 노하우 전수</div><div>- 네트워크 구축</div></div></td></tr><tr><td>마케팅 교육 (5H)</td><td><div><div>- 마케팅에 대한 이론 적 학습</div><div>- 창업팀에 맞는 마케 팅전략 수립</div></div></td><td><div><div>- 이론강의</div><div>- 질의응답</div></div></td><td><div><div>- 마케팅 일반과 사회적 경제 마케팅 성공 가 능성</div><div>- 제품컨셉과 우리제품 광고 기획</div></div></td></tr><tr><td>임팩트 투자교육 (5H)</td><td><div><div>- 임팩트투자의 이해</div><div>- 임팩트투자 방법론</div></div></td><td><div><div>- 이론강의</div><div>- 워크숍</div></div></td><td><div><div>- 임팩트 투자의 필요와 이해</div><div>- 모의임팩트투자워크숍</div></div></td></tr></table>	교육명	추진배경및목표	방법 및 절차	내용	회계 행정 교육 (2H)	<div><div>- 육성사업 회계행정 행정 교육</div><div>- 메뉴얼 숙지</div></div>	<div><div>- 기본적인 지침 교육 실시</div><div>- 선배창업팀들과 의 경험공유</div></div>	<div><div>- 2019운영지침 교육 및 질의</div><div>- 2019회계지침 교육 및 질의</div><div>- 메뉴얼북 제작</div></div>	브랜딩 교육 (5H)	<div><div>- 브랜딩에 대한 이해</div><div>- 브랜딩에 대한 필요</div></div>	<div><div>- 이론강의</div><div>- 워크숍</div></div>	<div><div>- 브랜딩에 대한 이해와 필요성</div><div>- 각 창업팀별 맞춤형 브랜딩화 워크숍</div></div>	선배창업 가와의 만남(3H)	<div><div>- 육성사업 사례공유</div><div>- 창업초기의 어려움 극복</div></div>	<div><div>- 토크콘서트</div></div>	<div><div>- 선배창업가의 경험 및 노하우 전수</div><div>- 네트워크 구축</div></div>	마케팅 교육 (5H)	<div><div>- 마케팅에 대한 이론 적 학습</div><div>- 창업팀에 맞는 마케 팅전략 수립</div></div>	<div><div>- 이론강의</div><div>- 질의응답</div></div>	<div><div>- 마케팅 일반과 사회적 경제 마케팅 성공 가 능성</div><div>- 제품컨셉과 우리제품 광고 기획</div></div>	임팩트 투자교육 (5H)	<div><div>- 임팩트투자의 이해</div><div>- 임팩트투자 방법론</div></div>	<div><div>- 이론강의</div><div>- 워크숍</div></div>	<div><div>- 임팩트 투자의 필요와 이해</div><div>- 모의임팩트투자워크숍</div></div>	의무 교육 20시간 이상
교육명	추진배경및목표	방법 및 절차	내용																							
회계 행정 교육 (2H)	<div><div>- 육성사업 회계행정 행정 교육</div><div>- 메뉴얼 숙지</div></div>	<div><div>- 기본적인 지침 교육 실시</div><div>- 선배창업팀들과 의 경험공유</div></div>	<div><div>- 2019운영지침 교육 및 질의</div><div>- 2019회계지침 교육 및 질의</div><div>- 메뉴얼북 제작</div></div>																							
브랜딩 교육 (5H)	<div><div>- 브랜딩에 대한 이해</div><div>- 브랜딩에 대한 필요</div></div>	<div><div>- 이론강의</div><div>- 워크숍</div></div>	<div><div>- 브랜딩에 대한 이해와 필요성</div><div>- 각 창업팀별 맞춤형 브랜딩화 워크숍</div></div>																							
선배창업 가와의 만남(3H)	<div><div>- 육성사업 사례공유</div><div>- 창업초기의 어려움 극복</div></div>	<div><div>- 토크콘서트</div></div>	<div><div>- 선배창업가의 경험 및 노하우 전수</div><div>- 네트워크 구축</div></div>																							
마케팅 교육 (5H)	<div><div>- 마케팅에 대한 이론 적 학습</div><div>- 창업팀에 맞는 마케 팅전략 수립</div></div>	<div><div>- 이론강의</div><div>- 질의응답</div></div>	<div><div>- 마케팅 일반과 사회적 경제 마케팅 성공 가 능성</div><div>- 제품컨셉과 우리제품 광고 기획</div></div>																							
임팩트 투자교육 (5H)	<div><div>- 임팩트투자의 이해</div><div>- 임팩트투자 방법론</div></div>	<div><div>- 이론강의</div><div>- 워크숍</div></div>	<div><div>- 임팩트 투자의 필요와 이해</div><div>- 모의임팩트투자워크숍</div></div>																							



기대효과

□ 사회적기업 분야

영역별 과업	구 분	정량적 효과	성과물	정성적 효과
네트워크 구축 및 자원연계		협동사회경제 네트워크 구축 지원	회의록 결과보고서	<ul style="list-style-type: none"> 지역 내 사업 연계망 구축 및 내부거래 활성화, 자원 선순환 구조 구축 사회적 경제 조직간 파트너십 형성 사회적 경제 주체들의 인적, 물적 교류 활성화 전국 네트워크 구성으로 일반 인식 확대 및 공동 실천 방안 수립 사회적경제 조직 및 자원관리 효율성 제고 경영성과 개선 및 사회적 성과 강화 사회적기업으로서 활동 역량 강화
		지역협의체 정기 참여 및 지원	결과보고서	
		사회적경제 유통망구축 지원 (4개)	결과보고서	
		따숨사회 상시 운영 체계 가동 (상시)		
		지역자원 DB구축	DB구축 틀 제작	
신규 모델 발굴 확산		지역사회적경제네트워크 운영지원	결과보고서	<ul style="list-style-type: none"> 사회적기업 저변 확대 강화 지역형 사회적기업의 활성화 및 내실강화
사회적기업 인증지원		권역별 인증(지정) 설명회	상담기록지	<ul style="list-style-type: none"> 사회적 경제 조직 질적, 양적 성장 (예비)사회적기업의 인증률 신장
		인증전환 컨설팅	결과보고서	
상시 상담 및 현장지원	일상 경영지원	온·오프라인 상담센터 운영	상담기록지	<ul style="list-style-type: none"> 사회적 경제 기업 활성화 지원기관 업무 효율성 및 소통 능력 향상 당사자 조직의 원활한 사회적기업 활동 즉각적인 경영 애로 해결 정부 재정지원 사업의 투명성 확보 및 사회적기업의 구체 needs 파악 개별 기업 개선 과제 계획 수립 및 필요 자원 연계 효과적인 상담 및 모니터링
		Q&A 자료집 제작	자료집	
		사후관리 경영 컨설팅	결과보고서	
		관련 정보 홈페이지 공유		
	현장 지원	현장 방문 모니터링 (인증사회적기업)(연2회)	모니터링일지	
		통합 DB 운영	상담기록지	
사회적기업 평가 및 모니터링 지원		온라인 사업보고서 작성 설명회 (반기 1회)	결과보고서	<ul style="list-style-type: none"> 소셜미션 상기 및 사회적기업 책임성 인식 강화 경영 자율 공시제 참여 업체 증대를 통한 자발적 사회적회계 인식 확대 및 강화
		자율 경영공시 설명회(반기 1회)	결과보고서	
행정 지원		선정 및 재정지원 심사 지원	검토보고서	<ul style="list-style-type: none"> 신규 선정 및 재정지원 사업 진행 시 현장실사 및 심의 선정요건 및 서류 작성법 기타 요건 안내
		공고 및 심사 설명회	결과보고서	
교육	일반인 교육	정기 설명회(월 1회)	자료집 결과보고서	<ul style="list-style-type: none"> 지역 주민의 역량 강화 및 협동사회경제 저변 확대 강화 사회적경제 통합 교육을 통한 확장 가능성 제고 상시 교육 시스템 구축 및 공고화를 통한 표준화된 교육 제공 공익성과 수익성 강화를 위한 균형적인 교육 조직 및 직원 역량 강화 및 컨설팅 능력 배양 원활한 업무 수행과 양질의 컨설팅 제공
	사회적기업 대상	세무·회계 교육(반기 1회)	자료집	
		인사노무 교육(반기 1회)	결과보고서	
		경영·마케팅 교육(연 5회)	자료집 결과보고서	
	내부 직원 교육	신규 (예비) 사회적기업 교육	자료집 결과보고서	
		이론 학습 및 실무 교육 (월 1회)	자료집 결과보고서	
조사 연구 및 정책 제안		기 구축된 DB자료 통계 분석	통계표 및 결과보고서	<ul style="list-style-type: none"> 계량화된 데이터 분석을 통한 사회적기업의 정확한 진단과 대안 구축
		웹진 발행(월 1회)	웹진 자료	
홍보		SNS 등 인터넷 홈페이지 운영		<ul style="list-style-type: none"> 협동사회경제에 대한 저변 확대 정보 공유를 통한 사업 활성화
		보도자료 상시 제공 (수시)	보도자료 배포집	

□ 육성사업 분야

○ 정량적 효과

세부항목		목표	
		계획	년
발굴 및 홍보	상시 발굴	상시상담, 사업설명회, 관련 지역프로그램 진행	상시
	온라인 홍보	메신저, 카페, 페이스북, 뉴스레터 등	상시
	언론 홍보	보도자료, 뉴스기사	상시
창업	육성팀수	연초에 모집	연 20개 이상
	우수모델	육성팀 대비 70%이상	연 10개 이상
멘토링	담임멘토링	팀당 월 1회 이상	팀별 연 10회 이상
	전문멘토링	팀당 3회 이상	-
교육	의무교육	선진지 탐방 및 창업교육프로그램	팀별 연 20시간 이상, 참여율 80% 이상
사업비	사업비 집행률	월 1회 점검	99% 이상
	회계처리기준 준수	월 1회 점검	1% 미만
자원연계	창업자금 및 공간 투자 및 기술지원 연계	크라우드펀딩 및 창업지원 프로젝트 연계	-
	소셜벤처론 구축	대학축제 및 지역의 행사와 연계하여 창업팀이 참여하는 소셜벤처론 구축	연 2회 이상
만족도	간담회 및 토론회	상하반기 1회 이상	연 2회 이상
네트워크	선후배창업팀	창업팀 자치모임, 사회적기업박람회 등	연 2회 이상
사후관리	예비사회적기업 지원	부처형, 지역형 예비사회적기업 지정 지원	80% 이상
	펠로우쉽 구축	해당년도 사업종료후 펠로우쉽 구축을 통한 지속적인 사업연계와 지원방안 마련	-

○ 정성적 효과

- 지역의 사회적문제를 해결할 수 있는 사회적기업가 창업생태계(발굴-육성-창업-후속관리) 구축
 - : 사회적기업의 중요성 인식확산 및 청년들에게 육성사업에 대한 관심 확산
 - : 사회적기업 중간지원기관과의 긴밀하고 일상적 협력체계 구축
 - : 지역 유관기관 및 (예비)사회적기업들과의 네트워크 형성
 - : 지역 사회적기업 대표들의 창업지원(컨설팅·교육·외주용역 등)
- 구체적이고 명확한 소셜미션을 갖춘 건강하고 지속가능한 사회적기업 양성
- 창업팀과 전문멘토간에 라포형성
- 창업팀 동문회를 통한 스스로 주체가 되는 협력체계 및 협동경제네트워크 구축
- 농촌·청년·고령의 문제를 해결하는 충남형 창업모델 개발

6

아산지역자활센터



사업내용

구분	사 업 명	사업대상(명)	사 업 내 용	비고
사례 관리형	게이트웨이	3	근로능력 경계선에 위치한 취약계층 자 립기반 마련	
시장 진입 입 형	착한밥상	7	- 요식 사업 노하우 습득 - 육류 및 식서류 판매	
	식품건조인건비지원	2	- 자활기업 ‘착한식품’ 인력 지원	
	누룽지인건비지원	1	자활기업 ‘누룽지행복’ 인력 지원	
사회 서 비 스 형	오늘은국수	9	- 질 좋은 원재료로 저렴한 국수 판매	
	건어물마켓	9	- 수산물 소분업	
	치밥치킨	5	- 치밥치킨 체인사업	
	휴온커피	5	- 전문가 향상 및 커피판매	
	닭강정사랑	6	- 닭강정 전문점	
	시설파견	2	- 사회복지시설 업무지원	
	희망공작소	9	- 전처리 작업	
인턴·도 우미형	근로유지형	9	- 읍·면동사무소 업무지원	
	복지도우미	1	- 지역사회에 필요한 서비스 제공	
총10개 사업단		68	- 게 이 트 웨 이 : 1개 사업단 - 시장 진입형 : 1개 사업단 - 사회서비스형 : 7개 사업단 - 인턴·도우미형 : 2개 사업단	

2019년 예산(안)

1 2019년 예산(안)

(단위 : 원)

관	항	목	금액(원)	비율(%)	비고
기부금수입			50,000,000	3.07%	
	회비수입		21,000,000	1.29%	
	후원금수입		19,000,000	1.17%	
	강의외래수입		10,000,000	0.61%	
사업수입			1,562,190,000	95.86%	
	목적사업수입(법인)		260,000,000	15.95%	
		기획사업수입	250,000,000	15.34%	아산, 예산및당진,SKI*공동모금회등용역사업잠정예산목표
		기타사업수입	10,000,000	0.61%	각종 위탁사업을 통한 수입
	목적사업수입(용역)		1,302,190,000	79.91%	
		육성사업수입	492,190,000	30.20%	
		협동조합지원사업수입	109,400,000	6.71%	
		사회적기업지원사업수입	202,500,000	12.43%	
		마을기업지원사업수입	280,000,000	17.18%	
		기초컨설팅지원사업수입	42,000,000	2.58%	
		청년활동가 지원사업수입	21,600,000	1.33%	청년활동가 사업비 2,400만원 중 90%만 지원
		산자부비R&D사업수입	154,500,000	9.48%	2018년 사업비 이월금 포함
사업외수입			1,450,000	0.09%	
	이자수입(사업비)		350,000	0.02%	
	이자수입		100,000	0.01%	
	잡수입		1,000,000	0.06%	
기타수입			16,000,000	0.98%	
	기타수입(전체)		16,000,000	0.98%	각 실별 일비 반납금액
세입계			1,629,640,000	100%	
경상비			79,650,000	5.01%	
	인건비(법인)		29,250,000	1.84%	
		퇴직적립금(법인)	21,000,000	1.32%	위탁사업에 포함되지 못한 인원에 대한 퇴직적립금 및 퇴직적립금 부족분 충당
		급여(법인)	2,200,000	0.14%	위탁사업에 포함되지 못한 인원에 대한 급여

		사회보험료사업자부담분(법인)	50,000	0.00%	위탁사업에 포함되지 못한 인원에 대한 사업장 보험료
		상여금(법인)	6,000,000	0.38%	설, 추석 상여금
		운영비(법인)	50,400,000	3.17%	
		복리후생비(법인)	17,000,000	1.07%	일비 및 외부활동비배분 4:4:2-전체운영비(일비),강의외래수입 등
		여비교통비(법인)	1,000,000	0.06%	
		통신비(법인)	1,000,000	0.06%	
		지급임차료(법인)	9,000,000	0.57%	
		제세공과금	500,000	0.03%	
		수선비(법인)	500,000	0.03%	
		보험료(법인)	5,000,000	0.31%	위탁사업체결시 보증보험료
		도서인쇄비(법인)	200,000	0.01%	
		소모품비(법인)	200,000	0.01%	
		비품구입비(법인)	1,000,000	0.06%	
		지급수수료(법인)	5,500,000	0.35%	
		잡비(법인)	9,500,000	0.60%	실별 운영비 지급
사업비			1,497,190,000	94.18%	
		목적사업비(법인)	20,000,000	1.26%	
		기획사업비(법인)	1,000,000	0.06%	100만원*1회
		조직사업비(법인)	8,800,000	0.55%	이사회3만원*10명*4회
					전체월례회의1만원*20명*12회
					총회400만원
					조직사업 관련 위원회 운영 2만원*5명*12회
		교육사업비(법인)	2,400,000	0.15%	임원위크숍3만원*10명*2회
					실무자위크숍2.5만원*20명*3회(상하반기위크숍및젠더인권교육등)
					수시간담회30만원
		홍보사업비(법인)	1,000,000	0.06%	
		연대사업비(법인)	2,000,000	0.13%	충남사회적경제협의회 월7만원*12개월
					전북사회경제포럼 월5만원*12개월 외
		업무추진비(법인)	4,800,000	0.30%	월40만원*12개월
		목적사업비(용역)	1,477,190,000	92.92%	
		육성사업비	492,190,000	30.96%	
		협동조합지원사업비	109,400,000	6.88%	
		사회적기업지원사업비	202,500,000	12.74%	
		마을기업지원사업비	280,000,000	17.61%	
		기초건설탕지원사업비	42,000,000	2.64%	

	산자부비R&D사업비	154,500,000	9.72%	
	청년활동가 지원 사업비	21,600,000	1.36%	
	기타용역사업비	175,000,000	11.01%	용역사업비의약30%수익감안 기재(2억5,000만원의70%)
사업외비용		12,910,000	0.81%	
	사업비 환수	12,800,000	0.81%	용역사업비의99%사용목표
	이자비용	10,000	0.00%	
	사업비 이자반납	100,000	0.01%	
세출계		1,589,750,000	100%	
세입계-세출계		39,890,000		

목적사업(용역)

1. 사회적기업 분야 : 金 이억이백오십만원(₩202,500,000)

(단위 : 원)

구분 \ 비목		금액	구성비
인건비		164,893,345	81.43%
경비 합계		33,640,000	16.61%
운영비	일반수용비	12,440,000	
	공공요금 및 제세	500,000	
	임차료	2,500,000	
	기타운영비 (복리후생비)	1,200,000	
여비	국내여비	10,400,000	
업무추진비	사업추진비	6,600,000	
일반관리비		3,966,655	1.96%
합 계		202,500,000	100.00%

2. 기초경영지원사업 분야 : 金 사천이백만원(₩42,000,000)

(단위 : 원)

구분 \ 비목		금액	구성비
인건비		22,168,960	52.78%
경비 합계		18,237,000	43.42%
운영비	일반수용비	16,077,000	
여비	국내여비	560,000	
업무추진비	사업추진비	1,600,000	
일반관리비		1,594,040	3.8%
합 계		42,000,000	100.00%

3. 협동조합 분야 : 金 일억구백사십만원(₩109,400,000)

(단위 : 원)

구분 \ 비목		금액	구성비
인건비		94,027,870	85.95%
경비 합계		14,936,000	13.65%
운영비	일반수용비	4,850,000	
	복리후생비	1,000,000	
	공공요금 및 재세	1,206,000	
	임차료	600,000	
여비	국내여비	5,280,000	
업무추진비	사업추진비	2,000,000	
일반관리비		436,130	0.40%
합 계		109,400,000	100.0%

4. 사회적기업가 육성사업 : 金 사억구천이백일십구만원(₩492,190,000)

(단위 : 원)

구분	비목		금액	비고
사업운영비	사업 운영비 합계		50,472,000	
	사전선발 및 사후 관리비	소계	6,300,000	
		심층면접 및 사전컨설팅비	3,000,000	
		사후관리 및 성장지원비	3,300,000	
	사업운영비	소계	44,172,000	
		인건비	28,516,592	
		운영경비	12,046,804	
		업무추진비	1,400,000	
		간접비	2,208,600	
	소계		441,718,000	
창업팀 지원금	간접사업비		66,257,700	
	직접사업비		375,460,300	
	합계		492,190,000	

5. 마을기업 분야 : 金 이억팔천만원(₩280,000,000)

(단위 : 원)

구 분 \ 비 목		금액	구성비
인건비		166,220,040	59.36%
사업비		72,000,000	25.67%
관리운영비	소계	41,779,960	14.97%
	국내여비	15,600,000	
	일반수용비	3,000,000	
	임차료	9,000,000	
	공공요금 및 재세	1,200,000	
	일반관리비	12,979,960	
합 계		280,000,000	100.0%

7. 충남아산지역자활센터

(단위 : 원)

항목	금액	구성비(%)
자활사업비	1,004,899,000	29.0%
자활센터운영(보조)	283,399,000	8.2%
자활센터운영(자체)	40,000,000	1.2%
처우개선비	11,000,000	0.3%
장애활동지원사업	1,716,939,000	49.7%
노인돌봄서비스사업	351,319,000	10.2%
가사간병서비스사업	29,232,000	0.8%
사업수입(활성화지원금)	18,380,000	0.5%
후원금	3,497,000	0.1%
합계	3,458,665,000	100%

기 타 안 건

2019년 총회준비위원회

기 타

2019년 총회준비위원회

우수회원 수여

감사패

박노진(우수회원)

프라미스온 주식회사(우수회원)

감사패

박노진 회원(순가락반상 마실)

위 회원은 우리 기관 활동에 깊은 애정과 관심으로 인사위원 및 사회적기업가
육성사업 운영위원으로서 안정적인 운영에 기여하였으며, 해피데이 프로젝
트를 통하여 실무자의 역량 강화를 위해 나눔의 모범을 보여주었기에 감사의 마
음을 모아 이 상을 드립니다.

2019년 2월 20일

사단법인 충남사회경제네트워크 일동

감사패

프라미스온 주식회사

위 회원은 지속적인 후원을 통하여 우리 기관 활동에 깊은 애정과 관심을 보
내주었고, 안정적인 기업 운영과 사회적목적의 실천으로 지역 사회적경제기업
에 모범을 보여주었기에 감사의 마음을 모아 이상을 드립니다.

2019년 2월 20일

사단법인 충남사회경제네트워크 일동

우수실무자 수여

정관 및 각종 운영내규

2019년 총회준비위원회

사단법인 충남사회경제네트워크 정관

제정 2012. 01. 19.

1차 개정 2014. 10. 31.

2차 개정 2018. 02. 21.

제 1 장 총 칙

제1조 [명칭] 이 법인은 ‘사단법인 충남사회경제네트워크’ (이하 “법인”이라 한다)라 칭한다. 영문으로는 ‘Chungnam Social Economy Network’ (영문약자 “CNSNET”)라 표기한다.

제2조 [목적] 이 법인은 사회적기업, 마을기업, 커뮤니티비즈니스, 협동조합, 자활기업 등 (이하, ‘사회적경제 조직’)간의 연대를 지원하고, 사회적경제 조직 회원간의 협력, 지역민 참여확대, 민·관, 민·민의 협력 강화를 도모함으로써, 사회적경제 생태계를 구축하고 확산하여 연대와 협동, 순환과 공생의 내발적 지역경제 활성화에 이바지함을 목적으로 한다.

제3조 [사무소] 이 법인의 주사무소는 충청남도 아산시에 두며, 총회의 의결에 따라 필요한 경우에 각 시·군에 분사무소를 둘 수 있다.

제4조 [사업] ① 이 법인은 제2조의 목적을 달성하기 위하여 다음 각 호의 목적사업을 수행한다.

1. 사회적경제 조직간의 네트워크 구축 및 연대 사업
 2. 사회적경제 조직의 발굴 지원 사업
 3. 사회적경제 조직을 지원하기 위한 교육, 컨설팅 사업
 4. 사회적경제 조직 활동을 알리기 위한 홍보, 출판사업
 5. 사회적경제 생태계 구축과 확산에 필요한 제도 개선과 연구·개발 사업
 6. 그 밖에 위 각 호의 목적을 달성함에 부수되거나 긴밀히 연관되는 목적사업을 위해 필요한 추진 사업
- ② 제1항 각 호에 규정된 목적사업의 경비를 충당하기 위하여 그 본질에 반하지 않는 범위에서 수익사업을 할 수 있다.

제5조 [법인의 이익] 이 법인은 목적사업과 수익사업에서 얻은 이익을 이사나 출연자 등 특정 개인에게 귀속시킬 수 없다.

제 2 장 회 원

제6조 [회원의 자격과 종류] ① 회원은 제2조의 목적과 설립취지에 동의하여 소정의 가입절차를 마치고 회원으로서의 권리와 의무를 이행하는 자를 말한다.

② 회원은 개인과 단체 가입이 가능하며 정회원과 준회원, 후원회원으로 구분한다.

③ 회원의 자격, 가입절차, 회비 등에 관한 세부사항은 이사회에서 별도의 규정으로 정한다.

제7조 [회원의 권리] ① 회원은 법인의 임원 선거권 및 피선거권을 가지며 총회에 참석하여 법인 활동에 관한 의견을 제안하고 의결에 참여할 권리를 가진다.

② 회원은 법인의 시설 및 자료 등을 제공받으며, 법인 운영에 관한 자료를 열람할 수 있다.

③ 정회원과 준회원, 후원회원의 권리와 의무는 이사회 의결을 거쳐 별도의 규정으로 정할 수 있다.

제8조 [회원의 의무] 이 법인의 회원은 다음 각 호의 의무를 가진다.

1. 법인의 정관 및 모든 규정의 준수
2. 총회 및 이사회의 결의사항 이행
3. 회비 및 제 부담금의 납부

제9조 [회원의 탈퇴와 제명] ① 회원은 본인의 의사에 따라 회원탈퇴서를 제출함으로써 자유롭게 탈퇴할 수 있다.

② 탈퇴 및 제명으로 인하여 회원의 자격을 상실한 경우에는 납부한 회비 등에 대한 권리를 요구할 수 없다.

제10조 [회원의 징계] ① 법인은 다음 각 호에 해당하는 회원을 징계할 수 있다.

1. 회원으로서의 회칙 준수의무를 이행하지 아니한 자.
2. 법인의 각종 회의와 행사에 상당기간 참석하지 아니한 자.
3. 회원으로서의 품위를 현저히 손상하는 행위를 한 자.
4. 그 밖에 이사회가 징계함이 상당하다고 인정한 자.

- ② 징계는 이사회 의결을 거쳐 이사장이 행하되 결정 전에 그 대상자가 소명할 기회를 주어야 한다.
- ③ 징계의 종류는 제명과 정직, 견책으로 한다.

제 3 장 임 원

제11조 [임원의 구성] 이 법인의 임원은 다음과 같다.

- 1. 이사장 : 1명
- 2. 이사 : 5명 이상 (이사장포함)
- 3. 감사 : 2명

제12조 [임원의 자격과 제한] ① 임원은 이 법인의 회원으로 주민활동과 지역공동체의 활성화에 신념을 갖고 적극적으로 활동하며, 정해진 회비와 의무를 성실히 이행할 수 있는 사람이어야 한다.

- ② 이사회 구성에 있어서 각 이사 상호간에「민법」제777조에 규정된 친족이나 처의 3촌 이내의 혈족관계가 있는 자가 이사정수의 과반수를 초과하여서는 아니된다.
- ③ 감사는 감사 상호간 또는 이사와 「민법」제777조에 규정된 친족관계나 처의 3촌 이내의 혈족관계가 있는 자가 아니어야 하며, 재무 및 회계 관련 경력이 있는 자로 선임한다.

제13조 [임원의 임기] ① 이사장 및 이사의 임기는 3년으로 하되 연임할 수 있다.

- ② 보선된 임원의 임기는 전임자의 잔여임기로 한다. 단 잔임기간이 1년 미만인 경우에는 선임하지 아니할 수 있다.
- ③ 감사의 임기는 3년으로 하되 연임할 수 있다.

제14조 [임원의 선임] ① 이 법인의 임원은 총회에서 선출한다.

- ② 충남사회경제네트워크 실무자 대표 1인을 당연직 이사로 포함한다.
- ③ 임기가 만료되거나 공석이 된 임원에 대하여는 임기만료 또는 공석이 된 날부터 2개월 이내에 보선하여야 한다. 다만 보선되는 임원은 이사회에서 선출한다.
- ④ 임원 선출이 있을 때에는 임원선출이 있는 날부터 3주 이내에 관할법원에 등기를 필한 후 주무관청에 통보하여야 한다.

제15조 [임원의 해임] ① 임원이 다음 각 호의 어느 하나에 해당하는 행위를 한 때에는 총회의 의결을 거쳐 해임할 수 있다.

1. 이 법인의 목적에 위배되는 행위
 2. 임원간의 분쟁·회계부정 또는 현저한 부담행위
 3. 이 법인의 업무를 방해하는 행위
 4. 기타 더 이상 업무수행을 하는 것이 부적합하다고 판단되거나 교체의 필요성이 인정되어 재직 이사 3분의 1 이상으로부터 해임 요구가 있는 경우
- ② 이사회는 특별한 사유가 없는 한 제1항 제1호, 제2호, 제3호의 사유로 해임된 자를 임원으로 다시 선임할 수 없다.

제16조 [임원의 결격사유] ① 다음 각 호의 어느 하나에 해당하는 자는 이 법인의 임원이 될 수 없다.

1. 미성년자
2. 금치산자 및 한정치산자
3. 파산자로서 복권되지 아니한 자
4. 금고 이상의 형을 받고 그 집행이 종료되거나 또는 집행을 받지 아니하기로 확정된 후 3년을 경과하지 아니한 자.
5. 설립허가가 취소된 법인의 임원으로서 취소된 후 2년이 경과하지 아니한 자.
6. 금고 이상의 형을 받고 그 집행유예의 기간이 완료된 날로부터 2년을 경과하지 아니한 자.
7. 금고 이상의 형의 선고유예를 받은 경우에 그 선고유예 기간 중에 있는 자.
8. 법원의 판결 또는 선고유예를 받은 경우에 그 선고유예 기간 중에 있는 자.
9. 「특정 경제범죄 가중 처벌 등에 관한 법률」제14조 제2항에 해당하는 자.

② 제1항의 각 호의 어느 하나에 해당하는 사유가 발생 또는 발견되었을 때는 당연 면직된다.

③ 제2항에 따라 면직된 임원이 면직 전에 관여한 행위는 그 효력을 상실하지 아니한다.

제17조 [임원의 성실 의무] 임원은 법령, 법령에 의하여 발하는 법령과 법인의 정관 및 각종 회의의 의결사항을 준수할 의무가 있다.

제18조 [임원의 직무] ① 이사장은 법인을 대표하고 법인의 업무를 총괄하며, 총회 및 이사회의 의장이 된다.

② 이사는 이사회에 출석하여 법인의 업무에 관한 사항을 의결하며 이사회 또

는 이사장으로부터 위임받은 사항을 처리한다.

- ③ 이사장은 법인의 목적사업을 전담하기 위하여 상임이사를 둘 수 있다. 단, 이사회 의결을 거쳐 이사장이 이사 중에서 선임한다.
- ④ 상임이사는 상근할 수 있는 자로, 이사회를 대리하여 법인의 사무를 총괄하며 일상적 업무에 관한 최종 의사결정권을 행사한다.
- ⑤ 감사는 다음의 직무를 수행한다.
 - 1. 법인의 재산상황을 감사하는 일
 - 2. 총회 및 이사회 운영과 그 업무에 관한 사항을 감사하는 일
 - 3. 제1호, 제2호의 감사결과 부정 또는 부당한 점이 있음을 발견한 때에는 이사회 또는 총회에 그 시정을 요구하고 주무관청에게 보고하는 일.
 - 4. 제3호의 시정요구 및 보고를 하기 위하여 필요한 때에는 총회 또는 이사회 의 소집을 요구하는 일
 - 5. 이 법인의 재산상황과 업무에 관하여 총회 및 이사회 또는 이사장에게 의견을 진술 하는 일

제19조 [대표권의 제한] 이 법인의 이사장 이외의 이사는 법인을 대표하지 아니한다.

제20조 [이사장의 직무대행] ① 이사장이 사고가 있을 때에는 이사장이 지명하는 이사가 이사장의 직무를 대행한다.

② 이사장이 결위되었을 때에는 이사 중에서 연장자 순으로 이사장의 직무를 대행한다.

③ 제2항의 규정에 의하여 이사장의 직무를 대행하는 이사는 지체 없이 이사장 진출의 절차를 밟아야 한다.

제21조 [고문, 지도위원, 자문위원] 법인의 목적에 찬동하는 자로서 학식과 덕망이 높은 사회 저명인사를 이사회 의결을 거쳐 고문, 지도위원, 자문위원으로 추대할 수 있다.

제22조 [후원회장] 이 법인의 재정지원 및 기금 조성을 위하여 이사회 의결로 후원회를 구성할 수 있으며, 후원회장은 후원회에서 선출하고 이사회에서 임명한다.

제 4 장 총 회

제23조 [지휘와 구성] ① 총회는 이 법인의 최고의결기구이다.

② 총회는 정당한 절차에 의해 가입된 모든 정회원들로 구성한다.

제24조 [총회의 구분과 소집] ① 총회는 정기총회와 임시총회로 구분하며, 이사장이 이를 소집한다.

② 정기총회는 이 회계연도 개시 후 2개월 전까지 소집하며, 임시총회는 이사장이 필요하다고 인정할 때에 소집한다.

③ 총회의 소집은 이사장이 회의안건·일시·장소 등을 명기하여 회의 개시 7일전 까지 문서로 각 회원들에게 알려야 한다.

제25조 [총회 소집의 특례] ① 이사장은 다음 각 호의 어느 하나에 해당하는 소집요구가 있을 때에는 그 소집요구일로부터 20일 이내에 총회를 소집하여야 한다.

1. 재적이사 과반수가 회의의 목적을 제시하여 소집을 요구한 때

2. 제18조 제3항 제4호에 따라 감사가 소집을 요구한 때

3. 재적회원 3분의 1이상이 회의의 목적을 제시하여 소집을 요구한 때

② 총회 소집권자가 궐위되거나 이를 기피함으로써 7일 이상 총회 소집이 불가능한 때에는 재적이사 과반수 또는 재적회원 3분의 1 이상의 찬성으로 총회를 소집할 수 있다.

③ 제2항의 규정에 의한 총회는 출석이사 중 최연장자의 사회 아래 의장을 선출한다.

제26조 [의결사항] 총회는 다음 각 호의 사항을 의결한다.

1. 임원의 선출 및 해임에 관한 사항

2. 법인의 해산 및 정관변경에 관한 사항

3. 재산의 처분 및 취득, 담보, 증여, 대여, 매도, 기채 등에 관한 사항

4. 예산 및 결산의 승인

5. 사업계획의 승인

6. 분사무소의 창설 및 승인

7. 이사회가 부의한 사항

8. 그 밖에 이 법인의 목적 달성과 운영상 중요한 사항

제27조 [성원과 의결] ① 총회는 재적 회원 과반수의 출석으로 성립한다. 다만 의결권은 다른 회원에게 대리케 하거나 위임할 수 있고 이 경우 의결권을 위임한 회원은 출석한 것으로 본다.

② 총회의 의결은 특별한 규정이 없는 한 출석한 회원 과반수의 찬성으로 한다.

다만, 본문에 불구하고 가부동수인 경우에는 의장이 결정한다.

제28조 [의결제척사유] 회원이 다음 각 호의 어느 하나에 해당하는 때에는 그 의결에 참여하지 못한다.

1. 임원 취임 및 해임에 있어 자신에 관한 사항을 의결할 때
2. 금전 및 재산의 수수 또는 소송에 관한 사항으로서 자신과 이 법인의 이해가 상반되는 사항

제29조 [의사록] ① 총회의 의사에 관하여는 의사록을 작성하여야 한다.

- ② 의사록에는 의사의 경과 및 결과를 기재하고 이사장 및 출석한 이사가 기명 날인 하여야 한다.
- ③ 이사는 의사록을 주된 사무소에 비치하여야 한다.

제 5 장 이 사 회

제30조 [지휘와 구성] ① 이사회는 법인의 상설적 심의의결기구이다.

- ② 이사회는 이사장과 이사로 구성한다.

제31조 [이사회 소집] ① 이사회는 정기이사회와 임시이사회로 구분한다.

- ② 정기 이사회는 이사장이 연 4회 이상 소집한다.
- ③ 임시 이사회는 감사 또는 이사의 3분의 1이상의 요구가 있거나 이사장이 필요하다고 인정하는 때에 소집한다.
- ③ 이사장은 이사회를 소집하고자 할 때에는 회의 개최 7일 전까지 이사 및 감사에게 회의의 목적과 안건, 개최일시 및 장소를 알려야 한다. 다만, 긴급하다고 인정되는 정당한 사유가 있을 때에는 그러하지 아니한다.

제32조 [의결정족수] ① 이사회는 재적이사 3분의 2 이상의 출석으로 성립하며 특별한 규정이 없는 한 출석이사 과반수의 찬성으로 의결한다. 다만, 본문에 불구하고 가부동수의 경우에는 이사장이 결정한다.

- ② 이사회의 의사에 관하여는 제28조의 규정에 따라 의사록을 작성하여야 한다.

제33조 [기능] ① 이사회는 다음 각 호의 사항을 심의·의결한다.

1. 업무의 집행

2. 사업계획의 수립 및 운영
 3. 예산편성 및 결산서의 작성에 관한 사항
 4. 총회에서 위임받은 사항
 5. 재산관리에 관한 사항
 6. 사무처의 조직 및 운영에 관한 사항
 7. 정관이 정하는 것 이외에 법인운영에 필요한 규정 등
 8. 총회에 부의할 안건의 작성
 9. 업무 추진을 위한 각 위원회의 설치에 대한 사항
 10. 각 분사무소의 운영 규정에 고나한 사항
 11. 그 밖에 이사장이 부의 하거나 총회의 권한에 속하지 않은 사항
- ② 이사장은 이사회에 부의할 사항 중 경미한 사항 또는 긴급을 요하는 사항에 관하여는 이를 서면으로 의결할 수 있다.

- 제34조 [의결권의 대리행사] ① 이사는 대리인으로 하여금 의결권 또는 표결권을 행사하게 할 수 있다. 이 경우 그 이사는 출석 한 것으로 본다.
- ② 대리인은 다른 이사이어야 하며, 대리인이 대리할 수 있는 이사의 수는 1명으로 제한한다.
- ③ 대리인은 대리권을 증명하는 위임장을 이사장에게 제출하여야 한다.

제 6 장 특별기구 및 사무처

- 제35조 [특별기구의 설치] 이사장은 원활한 업무추진과 민주적인 의사결정구조를 위하여 이사회의 의결을 거쳐 필요한 기구를 설치 운영할 수 있다.

- 제36조 [사무처] ① 법인의 사업전반에 걸친 집행업무 및 사무를 처리하기 위하여 사무처를 둔다.
- ② 사무처에는 사무처장과 필요한 직원을 둘 수 있다.
- ③ 사무처장은 협동사무처장을 둘 수 있으며 이사회의 의결을 거쳐 이사장이 임명한다.
- ④ 사무처 및 특별기구의 조직 및 운영에 관한 사항은 이사회에서 정한 별도의 규정에 따른다.

제 7 장 재산과 회계

제37조 [법인의 재산] ① 이 법인의 재산은 목적사업 수행에 관계되는 부동산 또는 동산으로서 이 법인 설립시 그 설립자가 출연한 재산과 이사회에서 재산으로 정한 재산으로 한다.

② 재산은 이 법인의 목적사업 수행에 관계되는 부동산 또는 동산으로서 이 법인 설립시 그 설립자가 출연한 재산과 이사회에서 재산으로 정한 재산으로 하여 그 목록은 별지1과 같다.

③ 재산은 2항의 재산 이외의 재산으로 회비, 기부금, 후원금, 수익사업의 수익금 등으로 한다.

제38조 [재산의 관리] ① 이 법인의 재산을 매도, 증여, 임대, 담보, 교환하거나 의무 부담 또는 권리의 포기를 하고자 할 때에는 이사회 의결을 받아야 한다.

③ 이 법인이 매수, 기부채납, 그 밖의 방법으로 재산을 취득할 때에는 지체 없이 이를 법인의 재산으로 편입하여야 한다.

제39조 [재원] 이 법인의 재원은 다음과 같다.

1. 회비
2. 정부 및 지방자치단체 보조금
3. 각종 기부금
4. 사업 및 재산으로부터 발생하는 수입금
5. 기타

제40조 [예산 및 결산] ① 법인의 다음연도 사업계획 및 세입세출 예산은 다음연도 2월말까지 이사회 의결을 거쳐 총회의 승인을 득한 후, 주무관청에 제출하여야 한다.

② 법인의 사업실적과 결산은 회계연도 종료 후 2개월 이내에 이사회 의결을 거쳐 총회의 승인을 득한 후, 주무관청에 제출하여야 한다.

③ 법인의 매년도 말 현재의 재산목록은 다음연도 2월말까지 주무관청에 제출하여야 한다.

제41조 [수입금의 사용] 법인의 수입금은 회원 개인의 이익을 위하여 사용하지 아니하고 정관 제2조(목적) 및 제4조(사업)에 따라 법인의 목적사업 달성을 위한 주민 활동에 사용하여야 한다.

제42조 [잉여금의 처분] 법인의 이 회계연도에 결산 잉여금이 생긴 때에는 차입금의

변제 또는 다음 회계연도에 이월 사용함을 원칙으로 하되 이사회 의결에 따라 그 전부 또는 일부를 재산으로 할 수 있다.

제43조 [회계연도] 이 법인의 회계연도는 1월 1일부터 12월 31일까지로 한다.

제44조 [임원의 보수] 사업운영을 전담하는 상임이사를 제외한 임원에 대하여는 보수를 지급하지 아니한다. 다만, 업무수행에 필요한 실비를 지급할 수 있다.

제45조 [회계감사] 감사는 연1회 이상 실시하여야 한다.

제 8 장 정관의 변경과 해산 등

제46조 [정관의 변경] 이 법안의 정관을 개정하고자 할 때에는 총회에서 출석회원의 3분의 2이상의 찬성에 의한 결의를 거쳐야 하며 주무관청의 허가를 받아야 한다.

제47조 [해산] 이 법인을 해산하고자 할 때에는 총회에서 출석회원 3분의 2이상의 찬성으로 의결하고 해산 시에는 지체없이 법인해산 신고서를 주무관청에 제출하여야 한다.

제48조 [해산시 잔여재산의 귀속] 이 법인이 해산할 때의 잔여재산은 총회의 의견을 거쳐 주무관청의 허가를 받아 귀속 대상을 결정하되, 국가, 지방자치단체 또는 유사한 목적을 가진 비영리법인 혹은 사회적기업, 마을기업에 귀속시킨다.

제49조 [업무보고] 다음연도의 사업계획서 및 고지예산서와 당해연도의 사업실적서 및 수지결산서는 사업연도 종료 후 2개월 이내에 주무관청에 보고하여야 한다. 이 경우 재산목록과 업무현황 및 감사결과 보고서도 함께 제출하여야 한다.

제50조 [준용규정] 이 정관에 규정되지 아니한 사항은 「민법」중 사단법인에 관한 규정과 ‘지식경제부장관 및 그 소속 청장 소관 비영리법인의 설립 및 감독에 관한 규칙’을 준용한다.

제51조 [규칙제정] 이 정관이 정한 것 이외에 이 법인의 운영에 관하여 필요한 규칙은 이사회 의결을 거쳐 정한다.

제52조 [정치중립의무] 이 법인은 특정정당 및 선출직 후보를 비롯한 모든 정치적 단체에 대하여 중립적 입장을 견지한다.

제53조 [인터넷 정보공개] 법인은 사업과 재정 집행의 투명성 및 공정성 확보를 위하여 월별 수지보고서 및 사업보고서, 연간 모금액 및 활용실적 등을 인터넷 홈페이지에 공개하여야 한다.

부 칙

제1조 [시행일] 이 정관은 법인설립 허가를 받고 등기를 마친 날로 부터 시행한다.

제2조 [경과조치] 이 정관 시행당시 법인설립을 위하여 발기인 등이 행한 행위는 이 정관에 의하여 행한 것으로 본다.

제3조 [분사무소의 규정 승인] 각 필요한 지역의 분사무소의 규정은 법인 정관에 준하여 제정하되 이사회의 승인을 받아야 한다.

제4조 [발기인의 기명날인] 이 법인을 설립하기 위하여 이 정관을 작성하고 다음과 같이 발기인 전원이 기명날인한다.

2012년 1월 19일

회 원 내 규 (안)

제정 2015. 2. 27.

제1조 (목적) 이 내규는 규약(정관 제2장 제6조 제3항)에 필요한 회원의 자격, 가입절차, 회비 등에 관한 사항을 규정함으로써 사단법인 충남사회경제네트워크의 효율적 운영과 참여민주주의 확장에 기여함을 목적으로 한다.

제2조 (회원의 자격) ① 본 회의 목적과 설립취지에 동의하는 개인과 단체는 누구나 회원이 될 수 있다.

② 회원은 다음과 같이 정회원, 준회원, 후원회원으로 구분한다.

1. 정회원은 정관에 따라 모든 회원의 권리와 의무를 행사하는 회원으로 정기적인 사업과 활동에 참여하는 회원을 말한다.
2. 준회원은 본 회의 목적에 찬동하여 정해진 가입절차를 마쳤으나 회원의 권리와 의무를 이행하지 못하여 선거권과 피선거권, 의결권이 일부 제한되는 회원을 말한다.
3. 후원회원은 개인의 이해와 관심에 따라 비정기적으로 후원하는 회원으로 선거권과 피선거권, 의결권이 없는 회원을 말한다.

제3조 (회원가입 절차) ① 회원으로 가입하고자 하는 개인과 단체는 다음의 가입절차를 거친다.

1. 가입신청서 및 회원가입에 필요한 서류의 제출
2. 사무처 방문 혹은 유선 상담
3. 회원 승인 및 공지

② 본 회의 설립목적에 위배되거나 품위를 손상하는 행위로 회원가입 승인이 부적합하다고 판단되거나 심의가 필요하다고 인정되는 개인과 단체의 회원가입은 반드시 이사회의 의결을 거쳐야 한다.

제4조 (회원의 회비) ① 모든 회원은 매월 1회 회비를 납부하여야 한다. 분기납, 반기납, 년납도 가능하다.

② 회원은 매월 일정액 이상의 회비를 자동이체(CMS) 방식으로 납부하여야 한다.

③ 회원이 3개월 이상 회비를 미납할 시에는 이사회의 의결을 거쳐 선거권과 피선거권, 의결권을 제한한다. 단 회원이 회비미납 또는 감면의 사유가 발생할 경

우 그 사유서를 제출하고 이사회에서 심의하여 조정할 수 있다.

부칙

제1조 (효력발생) 이 내규는 제정 또는 개정된 날로부터 효력을 발생한다.

제2조 (경과조치) 제4조 회원의 회비는 2015년 2월 27일 제4차 정기총회 총회원 정수
확정에 적용한 것으로 본다.

제3조 (개 정) 이 내규는 이사회에서 출석위원 과반수의 찬성 결의로 개정할 수 있
다.

제4조 (운영원칙) 이 내규에 명시되지 않은 사항은 비영리조직 운영원리 및 민주주의
일반원칙에 따른다.

임원내규

제정 2013. 3. 28.

제1조 임원은 이사장, 감사, 이사, 각 위원회의 위원장, 부설기관 또는 특별기구의 장, 회원조직 및 사업단의 책임자, 사무처의 실무책임자를 가르킨다.

제2조 임원은 충남사회경제네트워크 정관 및 활동규범을 준수하고, 임원 영입이나 활동상의 책임사항을 성실히 준수해야 한다.

제3조 임원은 특별한 경우를 제외하고 월 1만원 이상, 연 12만원 이상의 회비를 납부한다. 이사회는 결정에 따라 그 액수를 달리 정할 수 있다.

제4조 임원이 임기 중에 사퇴하고자하면 사퇴 1개월 이전에 사퇴의사를 소속 조직의 장에게 밝히고, 해당 조직의 장은 이를 이사장에게 보고하거나 사무처에게 통지한 이후에 사퇴 처리할 수 있다.

제5조 임원은 이사회 결의 없이 정당의 핵심적인 직책을 갖지 아니한다. 임원이 정당의 핵심적인 직책을 갖고자 할 경우에는 그 전에 임원직을 사퇴하여야 한다.

제6조 기타사항은 회원내규에 준한다.

회원투표 및 임원선출 내규

제정 2013. 3. 28.

제1장 총칙

제1조 (목적) 이 내규는 충남사회경제네트워크의 민주적인 운영과 참여민주주의 발전에 기여함을 목적으로 한다.

제2조 (정의) 회원투표라 함은 충남사회경제네트워크 회원 전원이 직접 의견을 표시하여 결정하는 의사결정 방법을 말한다.

제3조 (회원투표 종류) 회원투표는 임원 선출을 위한 선거투표와 법인 운영에 중대한 영향을 미치는 사항에 대해 의결하는 의결투표로 구분한다.

제4조 (회원투표 방법) 회원은 회원투표관리위원회가 제공하는 투표소 방문, 우편, 인터넷 등의 투표방법을 선택하여 투표할 수 있다. 단 회원투표관리위원회는 투표자가 회원 본인임을 확인할 수 있는 방법으로 투표방식을 정해야 한다.

제2장 의결투표

제5조 (의결투표 발의) 의결투표의 발의는 이사회 재적 과반수의 출석과 출석 3분의 2 이상의 찬성으로 결의하여 이사장이 발의한다.

제6조 (의결투표 관리) 의결투표의 공정한 관리를 위해 이사회의 의결로 5인 이내의 회원투표관리위원회(이하 “투표관리위원회”라 한다)를 구성한다. 투표관리위원은 의안에 대해 찬반운동을 할 수 없으며, 사무처는 필요한 실무를 지원하여야 한다.

제7조 (의결투표 공고) 의결투표는 투표일 20일 전에 법인의 소식지, 홈페이지, 우편 또는 전자우편 등의 방법으로 회원들에게 의안과 투표 절차에 대해 공고하여야 한다.

제8조 (회원명부 작성) 의결투표가 공고되면 사무처는 회원명부를 작성하고 투표관리위원회의 승인을 얻어 열람이 가능토록 하여야 한다. 회원이 명부에 이의가 있

는 경우에는 투표관리위원회에 이의신청할 수 있으며 투표관리위원회는 재심하여야 한다.

제9조 (회원투표 운동) 회원은 허위사실 유포, 인신 공격을 제외하고 자유롭게 의안의 찬성과 반대의견을 제시하고 토론할 수 있다. 투표관리위원회는 회원의 투표참여를 촉진하고 의안에 대한 토론을 활성화하기 위해 홈페이지 등을 통해 의안을 설명하고 이에 대한 찬반 토론 게시판을 운영할 수 있으며, 필요에 따라 토론회를 개최하거나 의안을 설명하는 공보를 인터넷 또는 인쇄물로 제작 배포할 수 있다.

제10조(의결종족수) 의결투표는 재적 회원 4분의 1 이상의 참여와 투표참여 과반수의 찬성으로 의결한다.

제11조(의결의 효력) 회원투표를 통한 의결사항은 우리 법인의 최고 의사결정으로서의 효력을 가지며 한 회기에 같은 사안에 대한 회원투표를 2회 이상 실시할 수 없다.

제3장 선거투표

제12조(이사장, 이사, 감사의 정수) 이사회는 임원이 임기 만료 50일전에 이사진과 감사의 정수를 정하고 5인 이내의 선거관리위원회를 구성하여야 한다.

제13조(후보의 자격) 회원은 정관과 회원내규, 임원내규 등 우리 법인이 정한 제반 규정을 성실히 준수하는 사람으로서 가입한지 1년이 경과한 회원은 이사와 감사 후보로 등록할 수 있다.

제14조(입후보의 등록) 이사와 감사가 되고자하는 회원은 아래의 서류를 첨부하여 선거관리위원회에 등록한다.

1. 사진이 첨부된 생년월일과 주요경력 등이 포함된 자기 소개서
2. 우리 법인 운영 방안에 대한 의견서
3. 위원회, 사업단 등 회원조직의 추천 의결서 또는 회원 5명 이상의 추천서

제15조(후보자격심사) 등록된 후보자에 대하여 아래와 같이 자격심사를 실시한다.

1. 이사와 감사 후보의 자격 심사위원회는 이사회에서 구성한다.
2. 후보자격심사위원회는 아래의 사항에 대한 후보자의 적격성을 심사한다.
 - 후보 등록서류의 신뢰성

- 회원내규 및 임원내규 등 법인의 제반규정 준수 의지와 능력 소지 여부
 - 기타 우리 법인의 임원으로서 결격사항 여부 등
3. 선거관리위원회는 후보자격심사에서 부적격 심사의견을 받은 사람에 대해 후보 등록을 취소한다.
4. 부적격 결정을 받은 입후보자는 선거관리위원회에 이의를 신청 할 수 있으며, 선거관리위원회는 즉시 재심하여야 한다.

제16조(선거의 공고) 선거관리위원회는 선거일 30일 전에 공고하여야 한다.

제17조(당선자의 결정) 투표자 다수의 지지를 얻은 사람을 당선자로 결정한다. 단 입후보자가 정수 이내인 경우에는 투표자 과반수의 찬성으로 당선자를 결정한다.

제18조(선거운동 등) 선거운동, 투표방법 등은 의결투표의 규정을 준용한다.

제19조(이사 등의 선임) 회원은 본인 또는 타인을 이사, 감사, 사무처장 등의 후보로 추천할 수 있다. 추천된 후보는 회원내규와 임원내규를 준수할 수 있는 정회원으로 이사장과 감사 등으로 구성된 자격심사위원회의 심사를 거쳐 총회에서 선출한다. 기타 자격심사에 관한 사항은 선거규정을 준용하되 사무처장은 반드시 상근할 수 있는 사람으로 하여야 한다.

제4장 회원의견조사

제20조(회원의견조사) 이사회는 우리 법인에 중대한 영향을 미치는 운영과 사업에 관한 사항을 결정함에 있어 회원의견을 참조하기 위해 전화ARS 또는 인터넷 전자우편을 통해 회원의견을 조사할 수 있다.

제21조(회원의견조사의 효력) 이사회는 회원의견조사 결과를 존중하여 의사를 결정하여야 한다.

부칙

제1조 (효력발생) 이 내규는 제정과 동시에 효력을 발생한다.

제2조 (준용) 이 내규에 명시되지 않은 사항은 민주주의 일반 원칙과 통상 관례에 따른다.

성희롱 방지 내규

제정 2013. 3. 28.

제1조 (목적) 이 내규는 충남사회경제네트워크의 각종 활동과 사업 중에 발생할 수 있는 성희롱을 예방하고 피해가 발생할 경우 신속한 지원과 대책을 전개하기 위한 사항을 규정하기 위함이다.

제2조 (성희롱의 정의) 단체내 성희롱이라 함은 우리 법인 회원 간에 단체내 지위를 이용하거나 업무 등과 관련하여 성적인 언동으로 상대방에게 성적 굴욕감 또는 혐오감을 느끼게 하거나 성적인 언동과 기타 요구 등에 대한 불응을 이유로 활동상 불이익을 주는 것을 말한다.

제3조 (성희롱 고충처리의 원칙) 성희롱에 관한 문제는 가해자의 의도가 아니라 피해자의 입장에서 조사 처리하며 성희롱 고충에 대한 조사는 신속하게 하고 비밀을 보장하고 가해자에 대한 적절한 제재조치를 취하여야 한다. 제재조치는 인사위원회 징계 규정을 준용한다.

제4조 (성희롱 고충처리) 활동 또는 업무 중에 발생한 성희롱에 대한 회원의 고충 접수와 처리를 위해 여성 임원을 성평등노동위원으로 지정하며, 임원과 상근활동가는 성희롱에 대한 고충이 발생한 것을 아는 즉시 성평등노동위원에게 통지하여야 한다. 성평등노동위원은 고충 접수 즉시 사무처장에 보고하고, 사무처장은 이사장 등과 협의하여 절차에 따라 신속하게 고충을 처리하여야 한다.

제5조 (성희롱 예방지침) 임원과 상근활동가는 아래와 같은 성희롱 예방 지침을 숙지하고 회원들도 준수하도록 유도하여야 한다.

1. 음담패설을 하지 않는다.
2. 회원간 존칭을 사용한다.
3. 성희롱으로 인한 불쾌한 감정을 분명하게 표현한다.
4. 상대방의 싫다는 표현을 진지하게 받아들인다.
5. 회식 때 술과 유흥을 강요하지 않는다.
6. 공식적인 공간에서 음란물을 보지 않는다.
7. 신체에 대한 성적인 평가나 비유를 하지 않는다.
8. 불필요한 신체 접촉을 하지 않는다.
9. 피해자가 있을 때는 적극적으로 도와준다.

10. 양성평등의 문화를 만들기 위해 노력한다.

제6조 (성희롱 예방교육) 사무처장은 년 1회 상근활동가 전원이 참여하는 성희롱 방지 및 성평등 교육을 실시하여야 하며, 성희롱 방지 내규 및 성희롱으로 규정되는 행위에 대한 예시를 임원과 회원이 숙지하도록 공고 게시하여야 한다.

제7조 (성희롱 제보 불이익 금지) 성평등노동위원이나 사무처장, 이사장 등 임원은 성희롱에 대한 고충을 제기한 사람에 대하여 어떠한 형태의 불이익이 없도록 주의와 노력을 기울여야 한다.

제8조 (성희롱으로 보는 행위 예시) 성희롱으로 규정되는 행위는 다음과 예시와 같다.

1. 눈으로 하는 행위

- 특정 신체부위를 음란한 눈빛으로 반복적으로 쳐다보는 행위
- 옷은 입은 채로 자신의 성기 등을 고의적으로 노출하거나 만지는 행위
- 외설적인 사진, 그림, 낙서, 음란 출판물 등을 게시하거나 보여주는 행위

2. 말로 하는 행위

- 음란한 농담이나 음담패설
- 외모에 대한 성적인 비유나 평가
- 성적 사실관계를 묻거나 내용의 정보를 의도적으로 유포하는 행위
- 음란한 내용의 전화통화

3. 몸으로 하는 행위

- 입맞춤이나 포옹, 뒤에서 껴안기 등의 신체적 접촉을 하는 행위
- 가슴, 엉덩이 등 특정 부위를 만지는 행위
- 안마나 애무를 강요하는 행위

4. 성적 서비스를 요구하는 행위

- 원하지 않는 사적인 만남이나 교제를 요구하는 행위
- 회식자리에서無理하게 옆에 앉거나 술을 따르도록 강요하는 행위
- 회식자리에서 블루스를 출 것을 요구하는 행위
- 원하지 않음에도 계속 집요하게 따라다니거나 정신적 육체적으로 괴롭히는 행위

부 칙

제1조 (효력발생) 이 내규는 제정과 동시에 효력을 발생한다.

제2조 (준용) 이 내규에 명시되지 않은 사항은 양성평등에 관한 법률 및 민주주의 일반원칙에 따른다.

회원명단 및 회원가입 안내

2019년 총회준비위원회

연대와 협동, 순환과 공생의 지속가능한 지역공동체를 꿈꿉니다!

사회적기업 • 마을기업 • 협동조합 • 자활기업 • 소셜벤처 • 마을공동체 • 풀뿌리 주민조직



지원하다

- 설립 상담 및 행정지원
- 기초컨설팅 및 현장 모니터링
- 홍보 및 교육 지원
- 협업공간 및 창업 지원



기반을 다지다

- 정보포털 및 아카이브 운영
- 조사 및 정책제안, 제도개선
- 현장실험 및 사례 발굴
- 혁신파크 등 융복합 사업



역량을 강화하다

- 사업체 비즈니스 고도화
- 활동가 역량강화교육 지원
- 시군 현지화 및 역량 강화
- 모금역량 강화 및 기금 조성



네트워크하다

- 만·관·산·학·연·연 프로보노 연계
- 중간지원조직간 교류와 협력
- 시민사회와 연대와 협력
- 거버넌스 활성화



어떻게 운영하나요?

충남사회경제네트워크는 비영리 민간단체입니다.

법인 사무국은 보조금을 받지 않고, 세상의 변화를 꿈꾸는 사람들의 작은 정성과 후원금으로 운영됩니다. 새로운 지역발전 전략으로서 사회적경제 운동을 통해 주민 스스로 지역사회 문제를 인식하고 해결해 갈 수 있도록 돕고 거듭으로서 지속가능한 지역공동체를 만들어가는 대안형 사회단체입니다.

법인 산하의 부설 센터(사회적기업·마을기업·협동조합·아산지역자활센터)는 운영의 독립성과 자율성을 보장받으면서도 연대하고 협력하는 수평적 관계로 운영됩니다. 중앙정부 및 지자체가 위탁하는 권역별 지원센터 지정기관으로서 사회적경제 정책을 전달·보완하는 중간지원조직 업무를 수행합니다.



회원이 되시면...

- 함께 꾸는 꿈은 현실이 됩니다. 그 꿈을 이루는 일에 함께 하실 수 있습니다.
- 기부금영수증 발급 - 연말정산시 소득공제 혜택을 받으실 수 있습니다.
- 매일 충남지역 사회적경제 관련 소식 및 뉴스레터를 받아보실 수 있습니다.
- 충남사회경제네트워크의 다양한 행사 및 소모임 등에 참여하실 수 있습니다.
- 충남지역공동체플랫폼 아카이브 자료를 무료로 다운 받으실 수 있습니다.
- 기타 교육비 및 대관료 등을 50% 할인 받으실 수 있습니다.

회원 명단 - 『아름다운 기부자』

(2019. 02. 12. 현재)

“기부자 한분한분의 정성, 허투루 쓰지 않겠습니다!”

연번	회원구분	이름(상호)	연번	회원구분	이름(상호)	연번	회원구분	이름(상호)	연번	회원구분	이름(상호)
1	정회원	(주)다이스	38	정회원	이시현	75	후원회원	김정민	112	후원회원	전지훈
2	정회원	(주)열린문디자인	39	정회원	이윤기	76	후원회원	김종수	113	후원회원	정명진
3	정회원	(주)천군만마	40	정회원	이은영	77	후원회원	김진선	114	후원회원	정일순
4	정회원	강경림	41	정회원	이정오	78	후원회원	김태경	115	후원회원	정지혜
5	정회원	강지원	42	정회원	이종민	79	후원회원	김현아	116	후원회원	정진오
6	정회원	권아랑	43	정회원	이종현	80	후원회원	노무법인 벽성 전안지사	117	후원회원	정하영
7	정회원	권용옥	44	정회원	이지아	81	후원회원	농업회사법인 (주)파머스힐	118	후원회원	조현경
8	정회원	김금순	45	정회원	이혁수	82	후원회원	문창기	119	후원회원	(주)리움
9	정회원	김만석	46	정회원	이현수	83	후원회원	민대기	120	후원회원	(주)즐거운법상
10	정회원	김오열	47	정회원	장동순	84	후원회원	박정우	121	후원회원	최선희
11	정회원	김의수	48	정회원	장은희	85	후원회원	박종우	122	후원회원	추승우
12	정회원	김종현	49	정회원	장인선	86	후원회원	박주석	123	후원회원	표승언
13	정회원	김지영	50	정회원	조원빈	87	후원회원	박진도	124	후원회원	프라이스온(주)
14	정회원	김지훈	51	정회원	최승호	88	후원회원	소금꽃협동조합	125	후원회원	하재찬
15	정회원	김태응	52	정회원	최영준	89	후원회원	손석현	126	후원회원	하주현
16	정회원	김혜경	53	정회원	최인묵	90	후원회원	솔향기의료생협	127	후원회원	한유정
17	정회원	노병갑	54	정회원	최재권	91	후원회원	송계숙	128	후원회원	현경미
18	정회원	대원지앤지	55	정회원	최현아	92	후원회원	송지움			
19	정회원	박노진	56	정회원	충남문화예술 협동조합	93	후원회원	심전호			
20	정회원	박미란	57	정회원	홍은일	94	후원회원	아산풍성한 영농조합			
21	정회원	박영식	58	정회원	황은하	95	후원회원	양은영			
22	정회원	박용원	59	후원회원	(주)새림종합환경	96	후원회원	오은실			
23	정회원	박은자	60	후원회원	(주)세어앤세어	97	후원회원	우성은			
24	정회원	박정현	61	후원회원	(주)에어스트림투유	98	후원회원	유승민			
25	정회원	박찬무	62	후원회원	(주)윈드케어시스템	99	후원회원	유재정			
26	정회원	박창남	63	후원회원	강수연	100	후원회원	유재준			
27	정회원	박춘섭	64	후원회원	강윤정	101	후원회원	이경란			
28	정회원	박형선	65	후원회원	고철용	102	후원회원	이상구			
29	정회원	배윤주	66	후원회원	고현주	103	후원회원	이수연			
30	정회원	신재연	67	후원회원	글과나무협동조합	104	후원회원	이승석			
31	정회원	신재학	68	후원회원	김기배	105	후원회원	이원돈			
32	정회원	엄청나	69	후원회원	김기흥	106	후원회원	이원하			
33	정회원	오광근	70	후원회원	김민숙	107	후원회원	이지연			
34	정회원	오명래	71	후원회원	김소라	108	후원회원	임대혁			
35	정회원	우종한	72	후원회원	김수진	109	후원회원	임종민			
36	정회원	윤봉환	73	후원회원	김영관	110	후원회원	임화진			
37	정회원	이상순	74	후원회원	김위철	111	후원회원	전성실			

총회원 113명
(정회원 61명, 후원회원 52명)

CMS 회원가입 신청서

함께 꾸는 꿈은 현실이 됩니다!

돈 보다는 '사람' 중심의 경제공동체... 경쟁 보다는 '협동' 중심의 지역공동체...

꼭 체크해주세요!	<input type="checkbox"/> 정 회원 ※ 3개월 이상 회비 미납 이력이 없는 회원으로서 총회등에서 의결권, 선거권·피선거권을 갖는 회원 <input type="checkbox"/> 후원회원 ※ 후원을 목적으로 의결권 선거권·피선거권이 없는 회원		
이 름 (법인명)		추천인	
소속 및 직위			
주민등록번호 (사업자등록번호)	※ 주민등록번호(사업자등록번호)는 기부금영수증 발급에 사용됩니다.		
이 메 일			
휴 대 전 화			
우편물 수령주소			
은행_계좌번호	()은행 / 계좌번호 :		
출금 희망일자	<input type="checkbox"/> 매월 5일 <input type="checkbox"/> 매월 25일 <input type="checkbox"/> 기타 (매월_____일)		
후 원 금 액	<input type="checkbox"/> 월 5,000원 <input type="checkbox"/> 월 10,000원 <input type="checkbox"/> 월 20,000원 <input type="checkbox"/> 월 30,000원 <input type="checkbox"/> 월 50,000원 <input type="checkbox"/> 월 100,000원 <input type="checkbox"/> 기타 (월_____원) <input type="checkbox"/> 일시납 (매년_____원)		

개인정보의 수집 · 이용에 관한 동의

(사)충남사회경제네트워크는 회원의 개인정보를 중요시하며, 『정보통신망 이용촉진 및 정보보호 등에 관한 법률』 및 『개인정보보호법』에 관한 법률을 준수하고 있습니다. 충남사회경제네트워크가 수집한 개인정보는 다음의 목적으로 보유하고 활용합니다.

수집하는 개인정보의 항목	개인정보의 수집 · 이용목적	개인정보의 보유 및 이용기간
성명, 주민등록번호, 전화번호, 주소, 이메일, 은행계좌번호	회원가입 및 CMS자동이체를 통한 회비납부, 기부금영수증 발급	동의일로부터 자동이체 종료일(해지일)까지 관계법령에 의거하여 일정기간동안 보관

개인정보 제3자 제공에 관한 동의

(사)충남사회경제네트워크는 CMS자동이체서비스 제공 및 기부금영수증 발급을 위한 수납업체 및 금융기관과 법률에서 정하는 경우를 제외하고는 귀하의 동의없이 개인정보를 제3자에게 제공하지 않습니다. 또한 회원 개인정보를 보호하고 관련한 불만을 처리하기 위하여 관련부서 및 관리책임자를 지정하고 있습니다.(041-415-2012, 회원관리담당)

☐ 동의함 ☐ 동의하지 않음

본인은 사람과 사회를 잇는 아름다운 충남을 만들기 위해 사단법인 충남사회경제네트워크 회원가입을 신청합니다.

이에 필요한 개인정보의 수집 이용 및 제3자 제공에 동의하며 위와같이 CMS 자동이체를 신청합니다.

20 년 월 일

신청인 : _____ (인) 또는 서명

충남지역 사회적경제 현황

2019년 총회준비위원회

연번	기업명	업종	연락처	유형
1	(주)생각교육개발	교육서비스업		마을기업
2	좋은엄마품앗이학교협동조합	교육서비스업		마을기업
3	지역학교포럼	교육서비스업		마을기업
4	갈두천협동조합	농업, 어업 및 임업		마을기업
5	공수리부활공동체협동조합	농업, 어업 및 임업		마을기업
6	금산힐링푸드영농조합법인	농업, 어업 및 임업		마을기업
7	꿈이있는먹방마을영농조합법인	농업, 어업 및 임업		마을기업
8	나눔영농조합법인	농업, 어업 및 임업		마을기업
9	농업회사법인 대장이랜드(주)	농업, 어업 및 임업		마을기업
10	농업회사법인염록소주식회사	농업, 어업 및 임업		마을기업
11	다사랑(주)	농업, 어업 및 임업		마을기업
12	동막골산야초영농조합	농업, 어업 및 임업		마을기업
13	별에별곶협동조합	농업, 어업 및 임업		마을기업
14	산들약초작목반영농조합법인	농업, 어업 및 임업		마을기업
15	산성자연애영농조합법인	농업, 어업 및 임업		마을기업
16	서해바다영어조합법인	농업, 어업 및 임업		마을기업
17	성주산두채영농조합법인	농업, 어업 및 임업		마을기업
18	신덕바지락영어조합법인	농업, 어업 및 임업		마을기업
19	쌈지꽃사랑회영농조합법인	농업, 어업 및 임업		마을기업
20	영농조합법인고인돌어메니티연구원	농업, 어업 및 임업		마을기업
21	영농조합법인한다리표고	농업, 어업 및 임업		마을기업
22	예산흙사랑귀농인모임	농업, 어업 및 임업		마을기업
23	오석산영농조합법인	농업, 어업 및 임업		마을기업
24	웰빙산약초공동체	농업, 어업 및 임업		마을기업
25	장산골영농조합법인	농업, 어업 및 임업		마을기업
26	(주)공생공소농업회사	농업, 어업 및 임업		마을기업
27	(주)홍성반디불이농업회사법인	농업, 어업 및 임업		마을기업
28	포전영농조합	농업, 어업 및 임업		마을기업
29	한아름삼시도영어영농조합법인	농업, 어업 및 임업		마을기업
30	화가와밤나무골영농조합	농업, 어업 및 임업		마을기업
31	서천동백꽃작목반정보화마을	도매 및 소매업		마을기업
32	용도령영농조합법인	도매 및 소매업		마을기업
33	위드충남	도매 및 소매업		마을기업
34	(주)서해나눔	도매 및 소매업		마을기업
35	한국YMCA청양클럽	도매 및 소매업		마을기업
36	갈밭사랑영농조합법인	숙박 및 음식점업		마을기업
37	금산홍삼어울림협동조합	숙박 및 음식점업		마을기업
38	꽃송아리영농조합법인	숙박 및 음식점업		마을기업
39	미친서각마을영농조합	숙박 및 음식점업		마을기업
40	산앤들영농조합법인	숙박 및 음식점업		마을기업
41	아산사랑회	숙박 및 음식점업		마을기업
42	(주)품앗이	숙박 및 음식점업		마을기업
43	(주)콩사랑마을기업	식품제조		마을기업
44	JT영농조합	식품제조		마을기업
45	굴포영농조합법인	식품제조		마을기업
46	귀물영농조합법인	식품제조		마을기업
47	금강생태환경운동연합초록지기사업단	식품제조		마을기업
48	꽃뫼영농조합법인	식품제조		마을기업
49	꾸지나무골영농조합법인	식품제조		마을기업
50	꿈순이들의영농조합법인	식품제조		마을기업
51	꿈이익는영농조합법인	식품제조		마을기업
52	농업회사법인옛향기마을방앗간(주)	식품제조		마을기업

연번	기업명	업종	연락처	유형
53	농업회사법인(주)춤추는꽃동네	식품제조		마을기업
54	다라미마을영농조합법인	식품제조		마을기업
55	도담다담영농조합법인	식품제조		마을기업
56	마루골영농조합	식품제조		마을기업
57	몽산포영농조합법인	식품제조		마을기업
58	밤뜰이마을(주)	식품제조		마을기업
59	백년청농업회사법인(주)	식품제조		마을기업
60	비랭이마을영농조합	식품제조		마을기업
61	새울길영농조합법인	식품제조		마을기업
62	서산약바위빌리지	식품제조		마을기업
63	서천연근영농조합법인	식품제조		마을기업
64	안산마을공동체	식품제조		마을기업
65	영농조합법인봉암참새방앗간	식품제조		마을기업
66	영농조합법인서친숲	식품제조		마을기업
67	오얏마을영농조합	식품제조		마을기업
68	올리고마을영농조합법인	식품제조		마을기업
69	전통맛고을공동체	식품제조		마을기업
70	정동영농조합	식품제조		마을기업
71	(주)다살림	식품제조		마을기업
72	(주)동강	식품제조		마을기업
73	칠갑산공영농조합법인	식품제조		마을기업
74	포동청년회영농조합법인	식품제조		마을기업
75	형제마을영농조합	식품제조		마을기업
76	황토사랑영농조합	식품제조		마을기업
77	희망공동체하정	식품제조		마을기업
78	지역센터마을활력소	전문, 과학 및 기술 서비스업		마을기업
79	고마아토주식회사	제조업		마을기업
80	협동조합느린손	제조업		마을기업
81	갈산2리영농조합	체험 및 관광		마을기업
82	광덕농촌마을영농조합법인	체험 및 관광		마을기업
83	금강나루영농조합법인	체험 및 관광		마을기업
84	꽃내미풀꽃이랑마을영농조합법인	체험 및 관광		마을기업
85	내현권역추진위영농조합	체험 및 관광		마을기업
86	당나루물꽃송마마을영농조합법인	체험 및 관광		마을기업
87	대야도영농조합법인	체험 및 관광		마을기업
88	동구리마을기업	체험 및 관광		마을기업
89	띠울마을영농조합	체험 및 관광		마을기업
90	무르실마을영농조합법인	체험 및 관광		마을기업
91	문화협력마을공동체	체험 및 관광		마을기업
92	빙도영농조합법인	체험 및 관광		마을기업
93	상만목농촌유학마을	체험 및 관광		마을기업
94	송림영농조합법인	체험 및 관광		마을기업
95	아라작목반(오디건강체험마을)	체험 및 관광		마을기업
96	양곡마을회	체험 및 관광		마을기업
97	양송이마을영농조합	체험 및 관광		마을기업
98	용봉산돌바위영농조합법인	체험 및 관광		마을기업
99	(주)왕대골농촌체험마을기업	체험 및 관광		마을기업
100	한다공예영농조합법인	체험 및 관광		마을기업
101	화곡리마을공동체	체험 및 관광		마을기업
102	흥미진진시골동물농장협동조합	체험 및 관광		마을기업
103	꿈지락마을대장간	협회및단체,수리 및기타개인서비스업		마을기업

연번	기업명	업종	연락처	유형
104	매죽헌주식회사	협회및단체,수리 및기타개인서비스업		마을기업
105	서산팔봉뱅길리영농조합법인	협회및단체,수리 및기타개인서비스업		마을기업
106	신영영농조합법인	협회및단체,수리 및기타개인서비스업		마을기업
107	심동리산촌영농조합법인	협회및단체,수리 및기타개인서비스업		마을기업
108	죽도대나무마을영어조합법인			마을기업
109	나다운 사회적협동조합	교육 서비스업	041-570-4123	사회적협동조합
110	아름누리 아카데미 사회적협동조합	교육 서비스업		사회적협동조합
111	도령서당명덕재산골교육 사회적협동조합	농업, 어업 및 임업	041-854-3391	사회적협동조합
112	원리소어업인사회적협동조합	농업, 어업 및 임업		사회적협동조합
113	충남로컬푸드사회적협동조합	농업, 어업 및 임업	041-332-3866	사회적협동조합
114	푸른농업사회적협동조합	농업, 어업 및 임업	041-352-7261	사회적협동조합
115	허베이사회적협동조합	농업, 어업 및 임업		사회적협동조합
116	건강한간병인사회적협동조합	보건업 및 사회복지서비스업		사회적협동조합
117	중부사회적협동조합	보건업 및 사회복지서비스업		사회적협동조합
118	한국상담교육사회적협동조합	보건업 및 사회복지서비스업	041-532-3343	사회적협동조합
119	지역상권육성 사회적협동조합	사업시설관리및 사업지원서비스업	041-856-5427	사회적협동조합
120	보부상난전놀이사회적협동조합	예술,스포츠및 여가관련서비스업		사회적협동조합
121	얼쭈사회적협동조합	예술,스포츠및 여가관련서비스업	041-572-0260	사회적협동조합
122	천안MTC사회적협동조합	예술,스포츠및 여가관련서비스업		사회적협동조합
123	보령石공예생활용품 사회적협동조합	제조업	041-932-9879	사회적협동조합
124	공주 다살림 사회적협동조합		041-856-5282	사회적협동조합
125	공주자원순환센터 사회적협동조합			사회적협동조합
126	꿈나래사회적협동조합			사회적협동조합
127	내일나눔 사회적협동조합			사회적협동조합
128	드림교육사회적협동조합		041-552-5080	사회적협동조합
129	배방희망키움사회적협동조합		041-548-7389	사회적협동조합
130	장항고 마을교육공동체 사회적협동조합		041-956-6612	사회적협동조합
131	지역영상문화사회적협동조합			사회적협동조합
132	햇빛학교 사회적협동조합			사회적협동조합
133	환경마을학교 사회적협동조합			사회적협동조합
134	천안북면도란도란사회적협동조합	보건업 및 사회복지서비스업	041-555-2772	사회적협동조합 /예비사회적기업
135	(주)공주주거복지센터	건설업	041-855-4236	예비 사회적기업
136	주식회사 나무와사람들	건설업	041-753-7053	예비 사회적기업
137	(사)글로컬드림아카데미	교육서비스업	041-530-8980	예비 사회적기업
138	농업회사법인포포나무주식회사	농업, 어업 및 임업	041-942-4402	예비 사회적기업
139	(주)선재동천사람들	농업, 어업 및 임업	041-841-2041	예비 사회적기업
140	농업회사법인 계룡산채 로컬푸드	도매 및 소매업	042-864-3030	예비 사회적기업
141	대양수산주식회사	도매 및 소매업	041-957-0702	예비 사회적기업
142	상록수농산영농조합법인	도매 및 소매업	041-363-8484	예비 사회적기업
143	(주)나눔플라워	도매 및 소매업	041-541-7735	예비 사회적기업
144	(주)서천식품	도매 및 소매업	041-956-7717	예비 사회적기업
145	주식회사바그네	도매 및 소매업	041-363-7740	예비 사회적기업
146	바른집	보건업 및 사회복지서비스업	041-556-0281	예비 사회적기업
147	단미소주식회사	사업시설관리및 사업지원서비스업		예비 사회적기업
148	(주)김정민생활환경	사업시설관리및	041-571-2323	예비 사회적기업

연번	기업명	업종	연락처	유형
		사업지원서비스업		
149	(주)맑은세상	사업시설관리및 사업지원서비스업	041-544-8007	예비 사회적기업
150	주식회사 클린환경센터	사업시설관리및 사업지원서비스업	041-633-8276	예비 사회적기업
151	(주)원포인트	사업시설관리및 사업지원서비스업	041-933-8818	예비 사회적기업
152	(주)영클컴퍼니	숙박 및 음식점업	070-8639-7943	예비 사회적기업
153	홍성한우클러스터사업단영농조합법인	숙박 및 음식점업	041-631-8861	예비 사회적기업
154	주항리봉하마을영농조합법인	식품제조	041-952-7971	예비 사회적기업
155	아산시교향악단	예술,스포츠및 여가관련서비스업	070-8817-9235	예비 사회적기업
156	주식회사 천안낭만극장	예술,스포츠및 여가관련서비스업	041-622-5773	예비 사회적기업
157	(주)만찬	외식도식각	041-632-5816	예비 사회적기업
158	(주)소나기커뮤니케이션	전문, 과학 및 기술 서비스업	041-634-3223	예비 사회적기업
159	로컬스토리	전문, 과학 및 기술 서비스업		예비 사회적기업
160	쉐어앤쉐어	전문, 과학 및 기술 서비스업	041-587-0110	예비 사회적기업
161	주식회사 아름다운마을	전문, 과학 및 기술 서비스업		예비 사회적기업
162	주식회사 컴퍼니나우	전문, 과학 및 기술 서비스업		예비 사회적기업
163	주식회사제이씨기획	전문, 과학 및 기술 서비스업	041-358-1341	예비 사회적기업
164	(주)혜안	전문, 과학 및 기술 서비스업	041-835-3588	예비 사회적기업
165	(사)한국산재장애인협회서천지회	제조업	041-956-3846	예비 사회적기업
166	주식회사 그린이노베이션코리아	제조업		예비 사회적기업
167	(주)이온아공방구슬담	제조업	041-579-8071	예비 사회적기업
168	(주)벽산컴퓨터리사이클	협회및단체,수리 및기타개인서비스업	041-578-2669	예비 사회적기업
169	주식회사 봄누리	협회및단체,수리 및기타개인서비스업		예비 사회적기업
170	(유)금산주거복지센터	건설업	041-753-9490	인증 사회적기업
171	(주)부여복지마을	건설업	041-837-0811	인증 사회적기업
172	(주)예산주거복지센터	건설업	041-331-5407	인증 사회적기업
173	(주)천안주거복지센터	건설업	041-563-4044	인증 사회적기업
174	(주)홍성주거복지센터	건설업	041-631-5942	인증 사회적기업
175	(사)충남교육연구소	교육서비스업	041-855-1170	인증 사회적기업
176	사단법인 더울림	교육서비스업	041-569-1339	인증 사회적기업
177	(주)니스	교육서비스업	041-333-8438	인증 사회적기업
178	(주)충남유소년스포츠	교육서비스업	070-8717-1236	인증 사회적기업
179	(주)드림앳첼린지	기타서비스	041-578-4076	인증 사회적기업
180	사회복지법인한빛인천안시장애인보호 작업장	농업, 어업 및 임업	041-621-6161	인증 사회적기업
181	지성영농조합법인	농업, 어업 및 임업	041-953-2455	인증 사회적기업
182	영농조합법인천안시농특산물유통사업 단	도매 및 소매업	041-557-0555	인증 사회적기업
183	주식회사 브레인	도매 및 소매업	041-581-0989	인증 사회적기업
184	(사)한숲복지재단부설하늘나무 노인복지사업단	보건업 및 사회복지서비스업	041-523-7995	인증 사회적기업
185	아산YMCA아가야	보건업 및 사회복지서비스업	041-546-9877	인증 사회적기업
186	(주)공주돌봄	보건업 및 사회복지서비스업	041-858-0069	인증 사회적기업
187	(주)다인돌봄	보건업 및 사회복지서비스업	041-665-2307	인증 사회적기업
188	(주)천안돌봄사회서비스센터	보건업 및 사회복지서비스업	041-564-0350	인증 사회적기업
189	(주)에이스잡	사업시설관리및 사업지원서비스업	041-576-0094	인증 사회적기업
190	계룡환경경비공사(폐업진행중)	사업시설관리및 사업지원서비스업	042-841-9999	인증 사회적기업
191	드림앤드림(주)	사업시설관리및 사업지원서비스업	041-681-6477	인증 사회적기업
192	(주)다이스	사업시설관리및	041-936-8860	인증 사회적기업

연번	기업명	업종	연락처	유형
		사업지원서비스업		
193	(주)대원지앤지	사업시설관리및 사업지원서비스업	041-357-8833	인증 사회적기업
194	(주)더부러	사업시설관리및 사업지원서비스업	041-358-5663	인증 사회적기업
195	(주)명풍시스템	사업시설관리및 사업지원서비스업	041-579-0179	인증 사회적기업
196	(주)새림종합환경	사업시설관리및 사업지원서비스업	041-668-2309	인증 사회적기업
197	주식회사 새날	사업시설관리및 사업지원서비스업		인증 사회적기업
198	주식회사어울림	사업시설관리및 사업지원서비스업	041-531-8180	인증 사회적기업
199	(주)천군만마	사업시설관리및 사업지원서비스업	041-952-2656	인증 사회적기업
200	(주)코리아에코21	사업시설관리및 사업지원서비스업	041-531-1888	인증 사회적기업
201	프라미스온(주)	사업시설관리및 사업지원서비스업	041-545-1171	인증 사회적기업
202	아시아	숙박 및 음식점업	041-752-3859	인증 사회적기업
203	에덴영농(주)	숙박 및 음식점업	041-952-1929	인증 사회적기업
204	주식회사북카페산새	숙박 및 음식점업	041-571-3336	인증 사회적기업
205	궁골식품영농조합법인	식품제조	041-734-8753	인증 사회적기업
206	나누어드림협동조합	식품제조	041-531-5951	인증 사회적기업
207	농업회사법인 하늘땅 주식회사	식품제조	041-733-1112	인증 사회적기업
208	농업회사법인주식회사한국도라지	식품제조	041-642-2706	인증 사회적기업
209	바른먹거리영농조합법인	식품제조	041-951-8452	인증 사회적기업
210	서해키조개영어조합법인	식품제조	041-641-6446	인증 사회적기업
211	아산풍성한영농조합법인	식품제조	041-531-0306	인증 사회적기업
212	주식회사담채원	식품제조	041-673-2604	인증 사회적기업
213	(주)양원농장회사법인	식품제조	041-561-7788	인증 사회적기업
214	(주)이든밥상	식품제조	041-666-1066	인증 사회적기업
215	(주)지랑	식품제조	041-631-0402	인증 사회적기업
216	포동청년회영농조합법인	식품제조	070-8818-7421	인증 사회적기업
217	홍성유기농영농조합법인	식품제조	041-641-6269	인증 사회적기업
218	(사)한옥체험업협회	예술,스포츠및 여가관련서비스업	070-8224-6515	인증 사회적기업
219	(사)해미읍성역사보존회	예술,스포츠및 여가관련서비스업	041-688-0999	인증 사회적기업
220	(주)스카이배너	예술,스포츠및 여가관련서비스업	044-863-6840	인증 사회적기업
221	전통예술단 혼	예술,스포츠및 여가관련서비스업	041-952-1437	인증 사회적기업
222	(주)한길코리아	예술,스포츠및 여가관련서비스업	041-558-1850	인증 사회적기업
223	(주)꿈해비타트	외식도식락	041-532-0737	인증 사회적기업
224	(주)당진돌봄사회서비스센터	외식도식락	041-356-0080	인증 사회적기업
225	(주)즐거운밥상	외식도식락	041-558-0615	인증 사회적기업
226	(주)나눔커뮤니케이션	전문, 과학 및 기술 서비스업		인증 사회적기업
227	(주)자이엔트	전문, 과학 및 기술 서비스업	041-555-0329	인증 사회적기업
228	(주)넝쿨	제조업	041-664-8876	인증 사회적기업
229	농업회사법인 주식회사 좋은마음	제조업	041-742-8355	인증 사회적기업
230	사단법인 한마음장애인복지회	제조업	041-583-8815	인증 사회적기업
231	사단법인 한산모시조합	제조업	041-951-9480	인증 사회적기업
232	사회복지법인삼취복지재단두레일터	제조업	041-854-6490	인증 사회적기업
233	(주)사람	제조업	041-354-1855	인증 사회적기업
234	주성이엔지주식회사	제조업	041-357-4501	인증 사회적기업

연번	기업명	업종	연락처	유형
235	주식회사 이론친구들 (구 희망나눔)	제조업	041-935-7297	인증 사회적기업
236	주식회사리움	제조업	041-555-2789	인증 사회적기업
237	(주)쥬얼테크	제조업	041-854-5970	인증 사회적기업
238	(주)해강공예	제조업	070-4115-9634	인증 사회적기업
239	충남공예협동조합	제조업	041-856-9095	인증 사회적기업
240	(주)열린문디자인	출판,영상,방송통신 및정보서비스업	041-548-5106	인증 사회적기업
241	(주)나눔가게	하수·폐기물처리,원료재생 및환경복원업	041-534-1815	인증 사회적기업
242	주식회사보성자원	하수·폐기물처리,원료재생 및환경복원업	041-734-3004	인증 사회적기업
243	주식회사플러스산업	하수·폐기물처리,원료재생 및환경복원업	041-754-1982	인증 사회적기업
244	(재)명학장학회	협회및단체,수리 및기타개인서비스업	041-853-3131	인증 사회적기업
245	백석올미영농조합	식품제조	041-353-7541	인증사회적기업 /마을기업
246	알프스마을영농조합법인	예술,스포츠및 여가관련서비스업	041-942-0797	인증사회적기업 /마을기업
247	사회적협동조합우리동네	숙박 및 음식점업	041-903-0615	인증사회적기업 /사회적협동조합
248	아산제터먹이 사회적협동조합	식품제조	041-542-1601	인증사회적기업 /사회적협동조합
249	자연의소리사회적협동조합	예술,스포츠및 여가관련서비스업	041-853-8828	인증사회적기업 /사회적협동조합
250	다울사회적협동조합	전문, 과학 및 기술 서비스업	041-552-3656	인증사회적기업 /사회적협동조합
251	수피아사회적협동조합	제조업	041-532-4887	인증사회적기업 /사회적협동조합
252	꿈창의교육협동조합	교육서비스업	041-730-5382	인증사회적기업 /협동조합
253	한국상담교육협동조합	교육서비스업	041-532-3343	인증사회적기업 /협동조합
254	아산로컬푸드협동조합	식품제조	041-546-2376	인증사회적기업 /협동조합
255	청양로컬푸드협동조합	식품제조	041-944-0900	인증사회적기업 /협동조합
256	풀담문화공동체협동조합	식품제조	070-4195-7788	인증사회적기업 /협동조합
257	충남문화예술협동조합	예술,스포츠및 여가관련서비스업	041-552-3659	인증사회적기업 /협동조합
258	협동조합고랑이랑	식품제조	041-543-1081	인증사회적기업 /협동조합/마을기업
259	송악에너지공방협동조합	제조업		인증사회적기업 /협동조합/마을기업
260	부여마을문화학교협동조합	교육 서비스업	041-832-2697	창업팀
261	(주)자연생활		041-569-6777	창업팀
262	hup지원센터			창업팀
263	공예플랫폼담음(창업팀명)			창업팀
264	그린이노베이션코리아			창업팀
265	농업회사법인 둥구나무 주식회사			창업팀
266	농업회사법인 찬고를 주식회사		041-152-8092	창업팀
267	리움		041-555-2789	창업팀
268	바른GYM			창업팀
269	식생활교육천안네트워크(창업팀명)			창업팀
270	아산로컬푸드영농조합법인		041-545-5459	창업팀
271	잉클컴퍼니			창업팀
272	주식회사 동네형아			창업팀
273	주식회사 소나기커뮤니케이션		041-558-7979	창업팀
274	주식회사 웨어앤웨어		041-587-0110	창업팀

연번	기업명	업종	연락처	유형
275	주식회사 신죽리수목원네트워크			창업팀
276	주식회사 아르크프로젝트			창업팀
277	주식회사 에어스트림투유			창업팀
278	주식회사 연하다			창업팀
279	주식회사 촌스럽			창업팀
280	주식회사 컬처플러스			창업팀
281	주식회사 코끼리별꽃		041-522-2534	창업팀
282	주식회사 파이프센스		070-4454-2301	창업팀
283	충남문화예술협동조합(창업팀명)			창업팀
284	토탈케어서비스허브(창업팀명)		041-556-0689	창업팀
285	폰테뮤직(창업팀명)			창업팀
286	해피캠버스(창업팀명)		070-7882-5338	창업팀
287	협동조합 담백			창업팀
288	혜안			창업팀
289	사회적협동조합 다물	교육서비스업	041-931-8933	창업팀 /예비사회적기업
290	주식회사 라온누리	교육서비스업	070-7762-2007	창업팀 /예비사회적기업
291	홍성우리마을의료소비자생활협동조합	보건업 및 사회복지서비스업	041-634-3223	창업팀 /예비사회적기업
292	주식회사 허슬앤	식품제조	070-4076-7890	창업팀 /예비사회적기업
293	백제에서 놀자		041-836-3698	창업팀 /예비사회적기업
294	(주)꿈꾸는 무지개식탁		070-4157-0033	창업팀 /예비사회적기업
295	체험협동조합앗싸	가구내고용활동및달리분류되지 않은자가소비생산활동	041-547-8425	협동조합
296	금산목조건축협동조합	건설업		협동조합
297	서천원주민중장비협동조합	건설업		협동조합
298	씨엠티협동조합	건설업	041-549-7101	협동조합
299	일뚝생태건축협동조합	건설업		협동조합
300	이로움협동조합	건설업	070-8887-2222	협동조합
301	좋은집짓기협동조합	건설업		협동조합
302	충청남도그린에너지협동조합	건설업		협동조합
303	농촌애협동조합	광업	041-542-0150	협동조합
304	공동체무성산마을협동조합	교육 서비스업		협동조합
305	교육공동체마실협동조합	교육 서비스업		협동조합
306	교육공동체협동조합노리아이	교육 서비스업		협동조합
307	금산테마체험학교협동조합	교육 서비스업	041-753-8000	협동조합
308	꿈나래직업진로체험협동조합	교육 서비스업		협동조합
309	내포생태교육협동조합	교육 서비스업	041-633-6218	협동조합
310	다예지교육문화원협동조합	교육 서비스업		협동조합
311	드리미협동조합	교육 서비스업		협동조합
312	마을공동체행자성협동조합	교육 서비스업		협동조합
313	몽키스패너협동조합	교육 서비스업		협동조합
314	사랑아이상담 연구소 협동조합	교육 서비스업		협동조합
315	사비538부여협동조합	교육 서비스업		협동조합
316	사회적협동조합 송악동네사람들	교육 서비스업		협동조합
317	사회적협동조합다물	교육 서비스업	041-9318-8933	협동조합
318	새롬교육복지협동조합	교육 서비스업		협동조합
319	서천예인협동조합	교육 서비스업		협동조합
320	세움협동조합	교육 서비스업		협동조합
321	심플퓨처리티협동조합	교육 서비스업		협동조합

연번	기업명	업종	연락처	유형
322	아산꿈나무마을교육협동조합	교육 서비스업		협동조합
323	언제나 봄 협동조합	교육 서비스업		협동조합
324	예술마당협동조합	교육 서비스업		협동조합
325	오누이친환경마을협동조합	교육 서비스업		협동조합
326	우리놀이협동조합	교육 서비스업		협동조합
327	우문현담협동조합	교육 서비스업		협동조합
328	우아영협동조합	교육 서비스업		협동조합
329	유아학교교육협동조합	교육 서비스업		협동조합
330	좋은엄마품앗이협동조합	교육 서비스업		협동조합
331	참살이교육협동조합	교육 서비스업	041-545-5773	협동조합
332	청년교수협동조합	교육 서비스업	041-550-2926	협동조합
333	초록별교실협동조합	교육 서비스업		협동조합
334	충남전통예술강사협동조합	교육 서비스업	041-333-3777	협동조합
335	충청전통주주향사협동조합	교육 서비스업	041-562-4634	협동조합
336	케이하브루타교육협동조합	교육 서비스업		협동조합
337	해밀숲아카데미협동조합	교육 서비스업		협동조합
338	행복한교육협동조합	교육 서비스업		협동조합
339	헵시바교육마을협동조합	교육 서비스업		협동조합
340	협동조합별에별꼴	교육 서비스업		협동조합
341	협동조합청소년어울림	교육 서비스업		협동조합
342	협동조합품	교육 서비스업	041-942-2636	협동조합
343	협동조합환경교육연구소	교육 서비스업		협동조합
344	가까이애로컬푸드협동조합	농업, 어업 및 임업		협동조합
345	가로림만생태문화협동조합	농업, 어업 및 임업		협동조합
346	가온길원예협동조합	농업, 어업 및 임업		협동조합
347	고잠수중협동조합	농업, 어업 및 임업		협동조합
348	공주드림팜협동조합	농업, 어업 및 임업	041-853-5440	협동조합
349	금강붉은댕이협동조합	농업, 어업 및 임업		협동조합
350	금산인삼협동조합	농업, 어업 및 임업		협동조합
351	꾸러미협동조합	농업, 어업 및 임업		협동조합
352	내포인삼협동조합	농업, 어업 및 임업		협동조합
353	너나드리협동조합	농업, 어업 및 임업	041-956-0331	협동조합
354	네이쳐팜협동조합	농업, 어업 및 임업		협동조합
355	논산다문화협동조합	농업, 어업 및 임업		협동조합
356	논산아로니아협동조합	농업, 어업 및 임업		협동조합
357	놀외축산업협동조합	농업, 어업 및 임업		협동조합
358	농촌뜨락협동조합	농업, 어업 및 임업	041-534-6627	협동조합
359	당진로컬푸드협동조합	농업, 어업 및 임업	041-355-9980	협동조합
360	대한미생물유기농협동조합	농업, 어업 및 임업		협동조합
361	대흥임업협동조합	농업, 어업 및 임업		협동조합
362	매현협동조합	농업, 어업 및 임업		협동조합
363	모시촌협동조합	농업, 어업 및 임업	041-953-4227	협동조합
364	미세스팜스토리협동조합	농업, 어업 및 임업		협동조합
365	바른생산지협동조합	농업, 어업 및 임업		협동조합
366	백세희망협동조합	농업, 어업 및 임업		협동조합
367	백제협동조합	농업, 어업 및 임업		협동조합
368	버섯천년협동조합	농업, 어업 및 임업		협동조합
369	보령호와산들바다농부들협동조합	농업, 어업 및 임업	041-934-1139	협동조합
370	보부상협동조합	농업, 어업 및 임업		협동조합
371	부여군농식품가공유통협동조합	농업, 어업 및 임업		협동조합
372	부활농축산업협동조합	농업, 어업 및 임업		협동조합
373	사회적협동조합 보부상단	농업, 어업 및 임업		협동조합

연번	기업명	업종	연락처	유형
374	삼장협동조합	농업, 어업 및 임업	041-751-4790	협동조합
375	상드림판매협동조합	농업, 어업 및 임업	070-7799-2232	협동조합
376	상록협동조합	농업, 어업 및 임업		협동조합
377	상생협동조합	농업, 어업 및 임업		협동조합
378	서림농산물협동조합	농업, 어업 및 임업		협동조합
379	서천김협동조합	농업, 어업 및 임업		협동조합
380	서천우리조경협동조합	농업, 어업 및 임업		협동조합
381	서툰농부들협동조합	농업, 어업 및 임업		협동조합
382	순농가협동조합	농업, 어업 및 임업		협동조합
383	식육협동조합	농업, 어업 및 임업		협동조합
384	아미골협동조합	농업, 어업 및 임업		협동조합
385	아산맑은산채협동조합	농업, 어업 및 임업		협동조합
386	알밤나래협동조합	농업, 어업 및 임업		협동조합
387	엔케이(NK)협동조합	농업, 어업 및 임업		협동조합
388	예산군농특산물꾸러미협동조합	농업, 어업 및 임업	041-334-6611	협동조합
389	예산농산물가공협동조합	농업, 어업 및 임업		협동조합
390	예산로컬푸드협동조합	농업, 어업 및 임업	041-333-8841	협동조합
391	예산민팜포유협동조합	농업, 어업 및 임업		협동조합
392	우리거레협동조합	농업, 어업 및 임업	042-551-3387	협동조합
393	우리씨앗농사협동조합	농업, 어업 및 임업	041-857-9882	협동조합
394	운산하우스달래협동조합	농업, 어업 및 임업	041-681-5959	협동조합
395	인삼산야초협동조합	농업, 어업 및 임업	041-753-9954	협동조합
396	자미원조경협동조합	농업, 어업 및 임업		협동조합
397	참농인삼협동조합	농업, 어업 및 임업		협동조합
398	청양자연밥상협동조합	농업, 어업 및 임업		협동조합
399	충남농식품유통협동조합	농업, 어업 및 임업		협동조합
400	충남연안선망협동조합	농업, 어업 및 임업	041-956-5906	협동조합
401	충남원목생산업협동조합	농업, 어업 및 임업	041-854-1615	협동조합
402	충남한우유통협동조합	농업, 어업 및 임업		협동조합
403	친환경한우유통협동조합	농업, 어업 및 임업		협동조합
404	칠갑명가농산물협동조합	농업, 어업 및 임업	041-943-2299	협동조합
405	칠갑산내수면어업협동조합	농업, 어업 및 임업		협동조합
406	특농월계수협동조합	농업, 어업 및 임업		협동조합
407	한국원목생산업협동조합	농업, 어업 및 임업		협동조합
408	한국임산업협동조합	농업, 어업 및 임업	041-562-2859	협동조합
409	한국특농선양협동조합	농업, 어업 및 임업		협동조합
410	한국합성목재협동조합	농업, 어업 및 임업		협동조합
411	한마음살림협동조합	농업, 어업 및 임업	041-672-2175	협동조합
412	한아름딸기협동조합	농업, 어업 및 임업		협동조합
413	한우리고구마협동조합	농업, 어업 및 임업		협동조합
414	허브통통협동조합	농업, 어업 및 임업		협동조합
415	협동조합실솔파트너	농업, 어업 및 임업		협동조합
416	협동조합자작나무사람들	농업, 어업 및 임업		협동조합
417	협동조합젊은협업농장	농업, 어업 및 임업		협동조합
418	홍성로컬푸드협동조합	농업, 어업 및 임업		협동조합
419	황새울협동조합	농업, 어업 및 임업	041-332-1485	협동조합
420	강경젓갈협동조합	도매 및 소매업		협동조합
421	계룡시민의소리협동조합	도매 및 소매업		협동조합
422	고마드림협동조합	도매 및 소매업		협동조합
423	공주산성시장협동조합	도매 및 소매업		협동조합
424	공주작물보호제판매협동조합	도매 및 소매업		협동조합
425	광천전통시장협동조합	도매 및 소매업		협동조합

연번	기업명	업종	연락처	유형
426	그래프발전협의회 협동조합	도매 및 소매업	041-674-7010	협동조합
427	금농협동조합	도매 및 소매업		협동조합
428	금산인삼병협동조합	도매 및 소매업		협동조합
429	금산진생협동조합	도매 및 소매업		협동조합
430	꽃지마을협동조합	도매 및 소매업	041-673-3917	협동조합
431	나누리협동조합	도매 및 소매업		협동조합
432	나눔사랑협동조합	도매 및 소매업	041-555-5986	협동조합
433	남산중앙시장상인	도매 및 소매업		협동조합
434	농두레소비자협동조합	도매 및 소매업		협동조합
435	다문화협동조합	도매 및 소매업		협동조합
436	당진북부산업유통협동조합	도매 및 소매업		협동조합
437	당진어시장협동조합	도매 및 소매업	041-352-0080	협동조합
438	대길협동조합	도매 및 소매업	041-555-6667	협동조합
439	대명생활환경협동조합	도매 및 소매업		협동조합
440	대한면류식품협동조합	도매 및 소매업		협동조합
441	덕산시장협동조합	도매 및 소매업		협동조합
442	도고면궁발마을협동조합	도매 및 소매업		협동조합
443	보령시산림토석업협동조합	도매 및 소매업	041-934-6533	협동조합
444	보령중앙시장협동조합	도매 및 소매업	041-936-4554	협동조합
445	보령학교급식협동조합	도매 및 소매업		협동조합
446	보령화원협동조합	도매 및 소매업	041-935-0348	협동조합
447	살렘마을 협동조합	도매 및 소매업		협동조합
448	서산월계협동조합	도매 및 소매업	041-662-6391	협동조합
449	소상공무역인소비자협동조합	도매 및 소매업		협동조합
450	솔씨협동조합	도매 및 소매업		협동조합
451	아름다운바다협동조합	도매 및 소매업		협동조합
452	아몬드협동조합	도매 및 소매업		협동조합
453	아산시서점협동조합	도매 및 소매업	041-546-9392	협동조합
454	안경사충청남도협동조합	도매 및 소매업		협동조합
455	안면도수산물시장협동조합	도매 및 소매업		협동조합
456	온양온천상인협동조합	도매 및 소매업		협동조합
457	온협동조합	도매 및 소매업	041-579-6556	협동조합
458	우리들넉협동조합	도매 및 소매업		협동조합
459	월드드론협동조합	도매 및 소매업		협동조합
460	은행나무길마을협동조합	도매 및 소매업		협동조합
461	정육식당협동조합	도매 및 소매업		협동조합
462	천안급식공산품협동조합	도매 및 소매업	041-563-6254	협동조합
463	천안급식업체협동조합	도매 및 소매업	041-576-6279	협동조합
464	천안서점협동조합	도매 및 소매업		협동조합
465	천안시 나들가게 협동조합	도매 및 소매업		협동조합
466	천안시컴퓨터판매업협동조합	도매 및 소매업	041-621-5566	협동조합
467	천안시학교급식수산물협동조합	도매 및 소매업		협동조합
468	천안역전시장전통발효식품협동조합	도매 및 소매업		협동조합
469	천안중앙시장협동조합	도매 및 소매업	041-553-1135	협동조합
470	충남나르미협동조합	도매 및 소매업	041-566-0350	협동조합
471	충남노회협동조합	도매 및 소매업		협동조합
472	충남농수산유통협동조합	도매 및 소매업		협동조합
473	충남의류소상인협동조합	도매 및 소매업		협동조합
474	충남의류판매자협동조합	도매 및 소매업		협동조합
475	충남학교급식협동조합	도매 및 소매업	041-542-0207	협동조합
476	충청남도염소협동조합	도매 및 소매업		협동조합
477	충청남도자동차협동조합	도매 및 소매업	041-552-9882	협동조합

연번	기업명	업종	연락처	유형
478	코리아뷰티협동조합	도매 및 소매업		협동조합
479	태안특산물전통시장협동조합	도매 및 소매업	041-675-5797	협동조합
480	통합복지협동조합	도매 및 소매업		협동조합
481	한국농기계유통협동조합	도매 및 소매업		협동조합
482	한돈,한우소비자협동조합	도매 및 소매업		협동조합
483	한산소곡주협동조합	도매 및 소매업		협동조합
484	협동조합손누리	도매 및 소매업		협동조합
485	홍성군직거래영농협동조합	도매 및 소매업	041-634-1727	협동조합
486	홍성아이쿱협동조합	도매 및 소매업	070-7727-8826	협동조합
487	홍성자연재배협동조합	도매 및 소매업	041-632-2918	협동조합
488	가온사회복지협동조합	보건업 및 사회복지서비스업	041-546-1479	협동조합
489	건강한교육 협동조합	보건업 및 사회복지서비스업	070-8858-1009	협동조합
490	공주한겨레두레협동조합	보건업 및 사회복지서비스업	041-841-7333	협동조합
491	김현자발박사금산협동조합	보건업 및 사회복지서비스업		협동조합
492	누리보듬협동조합	보건업 및 사회복지서비스업	041-564-0350	협동조합
493	두드림협동조합	보건업 및 사회복지서비스업	041-553-0963	협동조합
494	봉서추모공원장묘협동조합	보건업 및 사회복지서비스업	041-631-9941	협동조합
495	생명사랑협동조합	보건업 및 사회복지서비스업	041-665-0199	협동조합
496	성장협력센터함께함협동조합	보건업 및 사회복지서비스업	070-9978-2014	협동조합
497	아산시의사회협동조합	보건업 및 사회복지서비스업		협동조합
498	아엠오케이이동상담협동조합	보건업 및 사회복지서비스업	041-588-8275	협동조합
499	한마음협동조합	보건업 및 사회복지서비스업	041-555-8835	협동조합
500	행복나눔협동조합	보건업 및 사회복지서비스업		협동조합
501	행복의집협동조합	보건업 및 사회복지서비스업		협동조합
502	공유주거협동조합	부동산업 및 임대업		협동조합
503	당진패션타운소상공인협동조합	사업시설관리및 사업지원서비스업		협동조합
504	새롬협동조합	사업시설관리및 사업지원서비스업	041-681-6477	협동조합
505	원더우먼협동조합	사업시설관리및 사업지원서비스업	070-8242-3178	협동조합
506	천안급식기업협동조합	사업시설관리및 사업지원서비스업	041-566-9081	협동조합
507	공주시 청년 보부상 협동조합	숙박 및 음식점업		협동조합
508	나누어DREAM협동조합	숙박 및 음식점업	041-546-1873	협동조합
509	내포상가협동조합	숙박 및 음식점업	041-631-9995	협동조합
510	대둔산수락계곡마을협동조합	숙박 및 음식점업		협동조합
511	매현윤봉길평화협동조합	숙박 및 음식점업		협동조합
512	반찬카페협동조합	숙박 및 음식점업		협동조합
513	비전푸드협동조합	숙박 및 음식점업		협동조합
514	서천생태원협동조합	숙박 및 음식점업		협동조합
515	육군훈련소좋은면회협동조합	숙박 및 음식점업		협동조합
516	지중해마을상생협동조합	숙박 및 음식점업		협동조합
517	청포대협동조합	숙박 및 음식점업		협동조합
518	태안반도투어협동조합	숙박 및 음식점업		협동조합
519	뒷밭협동조합	숙박 및 음식점업		협동조합
520	행복나눔천안협동조합	숙박 및 음식점업		협동조합
521	행복나눔충남협동조합	숙박 및 음식점업		협동조합
522	고마협동조합	예술,스포츠및 여가관련서비스업	041-881-0035	협동조합
523	금산농촌관광협동조합	예술,스포츠및 여가관련서비스업		협동조합
524	금산시티투어협동조합	예술,스포츠및 여가관련서비스업		협동조합

연번	기업명	업종	연락처	유형
525	논산공예협동조합	예술,스포츠및 여가관련서비스업		협동조합
526	대한숲해설가협동조합	예술,스포츠및 여가관련서비스업	041-664-8492	협동조합
527	도고문화예술협동조합	예술,스포츠및 여가관련서비스업		협동조합
528	드론군단협동조합	예술,스포츠및 여가관련서비스업		협동조합
529	라이프 아트 협동조합	예술,스포츠및 여가관련서비스업		협동조합
530	몸아름협동조합	예술,스포츠및 여가관련서비스업	041-576-5879	협동조합
531	문화공감협동조합	예술,스포츠및 여가관련서비스업	041-736-5566	협동조합
532	문화공연협동조합한결	예술,스포츠및 여가관련서비스업	042-551-2111	협동조합
533	서천발달장애인미술창작협동조합'보물 섬'	예술,스포츠및 여가관련서비스업		협동조합
534	아산문화관광진흥협동조합	예술,스포츠및 여가관련서비스업		협동조합
535	아산문화협동조합	예술,스포츠및 여가관련서비스업		협동조합
536	안단테음악협동조합	예술,스포츠및 여가관련서비스업		협동조합
537	야토협동조합	예술,스포츠및 여가관련서비스업		협동조합
538	우리역사문화협동조합	예술,스포츠및 여가관련서비스업		협동조합
539	적정문화공작소협동조합	예술,스포츠및 여가관련서비스업		협동조합
540	지역문화예술위산천비협동조합	예술,스포츠및 여가관련서비스업	041-545-9402	협동조합
541	지역문화예술협동조합	예술,스포츠및 여가관련서비스업		협동조합
542	청춘락서협동조합	예술,스포츠및 여가관련서비스업		협동조합
543	추사문화협동조합	예술,스포츠및 여가관련서비스업	041-333-4000	협동조합
544	충남다원예술협동조합	예술,스포츠및 여가관련서비스업		협동조합
545	충남문화유산콘텐츠협동조합	예술,스포츠및 여가관련서비스업		협동조합
546	충남문화콘텐츠협동조합	예술,스포츠및 여가관련서비스업		협동조합
547	충남스크린골프사업자협동조합	예술,스포츠및 여가관련서비스업	041-575-6866	협동조합
548	충남전통예술협동조합	예술,스포츠및 여가관련서비스업		협동조합
549	태원협동조합	예술,스포츠및 여가관련서비스업	041-674-9761	협동조합
550	한국전통악기제작공연기획협동조합	예술,스포츠및 여가관련서비스업		협동조합
551	행복나눔 협동조합	예술,스포츠및 여가관련서비스업		협동조합
552	행복여행디자인협동조합	예술,스포츠및 여가관련서비스업	041-857-0426	협동조합
553	협동조합와트	예술,스포츠및 여가관련서비스업	041-533-6933	협동조합
554	금수관광협동조합	운수업	041-753-6005	협동조합
555	뉴영진관광협동조합	운수업	041-573-7373	협동조합
556	승리관광협동조합	운수업		협동조합
557	에이스콜배협동조합	운수업	041-552-8282	협동조합
558	은성관광협동조합	운수업	041-754-8022	협동조합
559	충남개별화물운송사업협동조합	운수업	041-852-6235	협동조합

연번	기업명	업종	연락처	유형
560	충남전세버스협동조합	운수업		협동조합
561	한화고속관광협동조합	운수업	041-837-7000	협동조합
562	당찬에너지협동조합	전기, 가스, 증기 및 수도사업		협동조합
563	모삼협동조합	전기, 가스, 증기 및 수도사업		협동조합
564	사회적협동조합태양광발전소	전기, 가스, 증기 및 수도사업		협동조합
565	생동마을협동조합	전기, 가스, 증기 및 수도사업		협동조합
566	작은손적정기술협동조합	전기, 가스, 증기 및 수도사업		협동조합
567	한빛태양광발전협동조합	전기, 가스, 증기 및 수도사업		협동조합
568	해바람에너지협동조합	전기, 가스, 증기 및 수도사업		협동조합
569	햇빛새마을협동조합	전기, 가스, 증기 및 수도사업		협동조합
570	공주나드리협동조합	전문, 과학 및 기술 서비스업	041-840-8645	협동조합
571	당진지역건축사협동조합	전문, 과학 및 기술 서비스업	041-358-9751	협동조합
572	더좋은충남도시재생협동조합	전문, 과학 및 기술 서비스업		협동조합
573	더편한충남전원도시협동조합	전문, 과학 및 기술 서비스업		협동조합
574	두리하나협동조합	전문, 과학 및 기술 서비스업		협동조합
575	따뜻한공방적정기술협동조합	전문, 과학 및 기술 서비스업	041-576-2508	협동조합
576	아산신재생에너지발전협동조합	전문, 과학 및 기술 서비스업	041-549-3394	협동조합
577	아이티브릿지협동조합	전문, 과학 및 기술 서비스업		협동조합
578	에스(S)그린협동조합	전문, 과학 및 기술 서비스업		협동조합
579	에이비엘(ABL)기술사업협동조합	전문, 과학 및 기술 서비스업	041-540-9581	협동조합
580	제조경쟁력혁신협동조합	전문, 과학 및 기술 서비스업	041-907-2345	협동조합
581	좋은광고협동조합	전문, 과학 및 기술 서비스업		협동조합
582	지역발전네트워크 협동조합	전문, 과학 및 기술 서비스업		협동조합
583	진취적인교육협동조합	전문, 과학 및 기술 서비스업	070-7404-3000	협동조합
584	천안시건축사협동조합	전문, 과학 및 기술 서비스업		협동조합
585	충남그린투어협동조합	전문, 과학 및 기술 서비스업		협동조합
586	파일(PR)마케팅협동조합	전문, 과학 및 기술 서비스업	070-8888-8011	협동조합
587	협동조합우리동네	전문, 과학 및 기술 서비스업		협동조합
588	EMO(에모)호소영농협동조합	제조업		협동조합
589	공기질환경개선협동조합	제조업		협동조합
590	공주명물명품갤러리협동조합	제조업	041-855-1287	협동조합
591	광천재래맛김협동조합	제조업		협동조합
592	금종고려인삼산업협동조합	제조업	041-752-4386	협동조합
593	꿈지락예산적정기술협동조합	제조업		협동조합
594	늘숨협동조합	제조업		협동조합
595	당진시광고물제작협동조합	제조업		협동조합
596	바다엔플러스협동조합	제조업	041-952-2271	협동조합
597	발그래협동조합	제조업		협동조합
598	어울림협동조합	제조업		협동조합
599	원목가구마케팅협동조합	제조업		협동조합
600	유구인건산업연구협동조합	제조업		협동조합
601	자유목공인협동조합	제조업		협동조합
602	중부팹랩협동조합	제조업	041-570-8883	협동조합
603	천안아산화원협동조합	제조업		협동조합
604	천지현홍삼흑삼협동조합	제조업	041-751-1702	협동조합
605	충남도자기협동조합	제조업		협동조합
606	충남신재생그린에너지협동조합	제조업		협동조합
607	카진 협동조합	제조업		협동조합
608	한국기계전기산업협동조합	제조업		협동조합
609	한국기능성인삼협동조합	제조업	041-751-6223	협동조합
610	한산소곡주특산물협동조합	제조업		협동조합
611	핸즈공예협동조합	제조업		협동조합

연번	기업명	업종	연락처	유형
612	행복이네협동조합	제조업		협동조합
613	행복한동행협동조합	제조업	041-547-3720	협동조합
614	홍성위귀맘협동조합	제조업		협동조합
615	글쓰는별협동조합	출판,영상,방송통신 및정보서비스업	041-550-2926	협동조합
616	내포문화협동조합	출판,영상,방송통신 및정보서비스업		협동조합
617	내포지역언론협동조합	출판,영상,방송통신 및정보서비스업	041-633-4782	협동조합
618	당진시대방송미디어협동조합	출판,영상,방송통신 및정보서비스업		협동조합
619	산신각협동조합	출판,영상,방송통신 및정보서비스업	070-7550-3670	협동조합
620	서산시광고협동조합	출판,영상,방송통신 및정보서비스업		협동조합
621	소금꽃협동조합	출판,영상,방송통신 및정보서비스업		협동조합
622	충남북부디자인협동조합	출판,영상,방송통신 및정보서비스업		협동조합
623	퍼스트썬 협동조합	출판,영상,방송통신 및정보서비스업		협동조합
624	한국파워블로거협동조합	출판,영상,방송통신 및정보서비스업		협동조합
625	협동조합그러	출판,영상,방송통신 및정보서비스업		협동조합
626	전국장애인복지협동조합	하수·폐기물처리,원료재생 및환경복원업	041-953-9119	협동조합
627	천안시민햇빛발전협동조합	하수·폐기물처리,원료재생 및환경복원업		협동조합
628	천안자원재활용협동조합	하수·폐기물처리,원료재생 및환경복원업		협동조합
629	폐자원재활용협동조합	하수·폐기물처리,원료재생 및환경복원업		협동조합
630	포장재자원순환협동조합	하수·폐기물처리,원료재생 및환경복원업	041-354-8401	협동조합
631	협동조합참좋은사람들	하수·폐기물처리,원료재생 및환경복원업	041-622-2429	협동조합
632	보령지역건축사협동조합	협회및단체,수리 및기타개인서비스업		협동조합
633	네일의모든것협동조합	협회및단체,수리 및기타개인서비스업		협동조합
634	놀이패빨바람협동조합	협회및단체,수리 및기타개인서비스업		협동조합
635	누토피아풍세협동조합	협회및단체,수리 및기타개인서비스업		협동조합
636	대한미용협동조합	협회및단체,수리 및기타개인서비스업		협동조합
637	모토솔루션협동조합	협회및단체,수리 및기타개인서비스업		협동조합
638	사회적협동조합 공동체 세움	협회및단체,수리 및기타개인서비스업		협동조합
639	새한크린협동조합	협회및단체,수리 및기타개인서비스업		협동조합
640	서산미용협동조합	협회및단체,수리 및기타개인서비스업		협동조합
641	안면도관광개발협동조합	협회및단체,수리 및기타개인서비스업	041-673-3700	협동조합
642	충남강소기업인협동조합	협회및단체,수리 및기타개인서비스업		협동조합
643	충남세종청소세척협동조합	협회및단체,수리 및기타개인서비스업		협동조합
644	충남시스템정리수납협동조합	협회및단체,수리 및기타개인서비스업		협동조합
645	한국진돗개(토종개,토착개,반려동물)협	협회및단체,수리		협동조합

연번	기업명	업종	연락처	유형
	동조합	및기타개인서비스업		
646	협동조합착한바보청년들	협회및단체,수리 및기타개인서비스업		협동조합
647	C메이커협동조합			협동조합
648	WIM DESIGN 협동조합			협동조합
649	가온 로컬푸드 협동조합			협동조합
650	갈두천 협동조합			협동조합
651	고마와유협동조합			협동조합
652	고메골생산자 협동조합		041-951-7992	협동조합
653	골드 글로벌 지에이피 협동조합			협동조합
654	공예협동조합 해울		041-668-2004	협동조합
655	공주학교급식농축산물생산자 협동조합		041-858-6006	협동조합
656	관2리 협동조합		041-672-8436	협동조합
657	광고디자인융복합 협동조합			협동조합
658	광천김 생산자 협동조합			협동조합
659	국선교육 협동조합			협동조합
660	금산소공인협동조합		041-751-1223	협동조합
661	기쁜우리 협동조합			협동조합
662	꿀사랑협동조합		041-834-3594	협동조합
663	노인일자리협동조합		041-335-1108	협동조합
664	논산귀농귀촌협동조합 “쭈”			협동조합
665	논산마을교육공동체 사회적협동조합 벌개			협동조합
666	논산물류 협동조합		041-735-4055	협동조합
667	늘벗중합유통협동조합			협동조합
668	늘향 하신마을 협동조합			협동조합
669	다문화 여성 협동조합		070-4157-0033	협동조합
670	다빈치건강놀이심리협동조합			협동조합
671	다빈협동조합			협동조합
672	당진 음식업자 협동조합		041-355-4735	협동조합
673	당진 한우 협동조합			협동조합
674	당진산업근로자 협동조합		041-357-1234	협동조합
675	당진시숙왕송편 협동조합			협동조합
676	당진신재생에너지협동조합			협동조합
677	당진화력 협동조합			협동조합
678	도고들빛사랑협동조합			협동조합
679	두곡농촌체험관광협동조합			협동조합
680	두레 적정기술 협동조합		041-841-3477	협동조합
681	들락날락 협동조합			협동조합
682	뜰엔향기협동조합			협동조합
683	마을연구소 일소공도 협동조합			협동조합
684	만들어봄 협동조합			협동조합
685	맥간 공예 와 통합예술 협동조합		070-8755-5990	협동조합
686	모시뜰 협동조합		041-951-0666	협동조합
687	모아협동조합		041-546-1580	협동조합
688	목소리 협동조합			협동조합
689	미나래교육협동조합		041-5431112	협동조합
690	미디어교육 협동조합 미디어그램		070-7794-0813	협동조합
691	바로빌리지민박 협동조합		041-935-7409	협동조합
692	반포발전협동조합			협동조합
693	밝은빛 협동조합			협동조합
694	백제에너지협동조합			협동조합
695	보령광고 협동조합		041-935-5415	협동조합

연번	기업명	업종	연락처	유형
696	보령귀뚜리 협동조합		041-932-9879	협동조합
697	보령버섯 협동조합			협동조합
698	북지요양 협동조합			협동조합
699	빙수코리아 협동조합		041-754-0550	협동조합
700	사비성사람들 바슴협동조합			협동조합
701	사회적협동조합 고운맘 모유수유지원센터		041-681-4310	협동조합
702	사회적협동조합 기억과 평화		041-5663-735	협동조합
703	산마루 협동조합		041-733-0550	협동조합
704	상상 더하기(상상+)문화예술협동조합			협동조합
705	상월마을학교 협동조합			협동조합
706	서산먹거리골상인회 협동조합			협동조합
707	서산오감체험협동조합		041-663-5585	협동조합
708	서산파머스마켓협동조합			협동조합
709	서천문화예술연구회협동조합			협동조합
710	소문전통문화예술협동조합		041-551-0816	협동조합
711	송악산림직원 협동조합		041-355-2942	협동조합
712	송악에너지공방 협동조합			협동조합
713	아름숲협동조합		0413571040	협동조합
714	아리아리협동조합		041-566-3735	협동조합
715	아이3터 협동조합 행복실타래			협동조합
716	아주자동차대학에스비씨기술융합협 동조합		041-939-3019	협동조합
717	아하 홍성 생활기술 협동조합		070-4351-4743	협동조합
718	안산마을 협동조합			협동조합
719	애드플랜(AD PLAN)소상공인협동조합			협동조합
720	어깨동무협동조합		041-338-6592	협동조합
721	어르신놀이 협동조합			협동조합
722	에프앤비브릿지협동조합		041-542-8686	협동조합
723	열린공동교육 협동조합			협동조합
724	영실농원 협동조합			협동조합
725	예산군새마을협동조합		041-334-2316	협동조합
726	예산상설시장 상인회 협동조합			협동조합
727	온천천두꺼비협동조합			협동조합
728	울 협동조합		041-673-2020	협동조합
729	용수정 산채 협동조합			협동조합
730	원미조형 협동조합		070-8837-3623	협동조합
731	원북건설기계협동조합		041-672-5254	협동조합
732	원조먹자골목상인협동조합			협동조합
733	유구전통시장 상인회 협동조합			협동조합
734	으뜸버섯협동조합			협동조합
735	은진마을학교 협동조합			협동조합
736	음치아산음악인협동조합			협동조합
737	장항 세계로 협동조합			협동조합
738	장항나루 협동조합			협동조합
739	정도전력 협동조합		041-732-2413	협동조합
740	정성가득한방카페협동조합			협동조합
741	참마음스스로해변학교협동조합			협동조합
742	채종원 둘레사람들 협동조합		041-673-6191	협동조합
743	천부 협동조합			협동조합
744	천세누리 협동조합			협동조합
745	천수만 생태문화협동조합			협동조합
746	천안 북면 도란도란 협동조합		041-555-2772	협동조합

연번	기업명	업종	연락처	유형
747	천안신방르네상스협동조합			협동조합
748	천안아산 한계레두레협동조합			협동조합
749	천안아우내귀뚝귀뚝 협동조합			협동조합
750	천안인쇄 협동조합		041-578-8866	협동조합
751	청년협동조합 천안청년들			협동조합
752	청포아일랜드 협동조합			협동조합
753	초락1로태양광협동조합			협동조합
754	초록문명 협동조합		070-4205-8787	협동조합
755	충남 상담협동조합		041-581-1641	협동조합
756	충남 신재생에너지 주민 협동조합		041-674-0678	협동조합
757	충남 외국인 편의 협동조합		041-337-0141	협동조합
758	충남 친환경문구협동조합			협동조합
759	충남건설기계 협동조합		041-573-0006	협동조합
760	충남따숨상사협동조합			협동조합
761	충남메이커협동조합			협동조합
762	충남실장넷협동조합		041-533-5341	협동조합
763	충남에어컨협동조합			협동조합
764	충남영상미디어협동조합			협동조합
765	충남적정기술협동조합연합회		041-333-2010	협동조합
766	충남주거복지 사회적협동조합 가원		041-331-7019	협동조합
767	충청남도 서산시 소상공인협동조합		070-7536-4062	협동조합
768	충청미디어그룹협동조합			협동조합
769	칠악골산림협동조합			협동조합
770	평생건강협동조합		041-522-4926	협동조합
771	푸른보령 협동조합		041-933-9991	협동조합
772	하나돌 협동조합		041-633-3262	협동조합
773	학봉2리 도자기문화 협동조합			협동조합
774	한국 바위술 생산자 협동조합			협동조합
775	한국 축산물 협동조합		041-552-9119	협동조합
776	한국 퀴노아 협동조합			협동조합
777	한국골프용품소매상협동조합		041-622-1872	협동조합
778	한국연합의전 협동조합		041-569-0444	협동조합
779	한국예술문화협동조합		041-356-3071	협동조합
780	한국위생환경협동조합			협동조합
781	한국인삼마이스터협동조합		041-733-7981	협동조합
782	한국주유소연합회 충청협동조합		041-752-8730	협동조합
783	한국포포나무 협동조합			협동조합
784	한내시장 상인회 협동조합			협동조합
785	한성S&S협동조합			협동조합
786	해드림상담교육협동조합		041-547-0900	협동조합
787	해미종합시장 상인회협동조합			협동조합
788	해피크린협동조합			협동조합
789	행복마을연구소 협동조합		041-663-9809	협동조합
790	행복플러스희망공방 협동조합		041-632-6245	협동조합
791	행복흙씨민들레협동조합		041-357-8917	협동조합
792	협동조합 금산홍삼어울림		041-752-7922	협동조합
793	협동조합 농촌마중			협동조합
794	협동조합 느린손			협동조합
795	협동조합 다가위		041-670-4353	협동조합
796	협동조합 대한민족문화예술전승회			협동조합
797	협동조합 아우내공동체		041-566-3735	협동조합
798	협동조합 청춘			협동조합

연번	기업명	업종	연락처	유형
799	협동조합 충남농어촌학생문화예술교육센터			협동조합
800	협동조합 파머스프렌즈			협동조합
801	협동조합 행복농장			협동조합
802	협동조합 흙이랑		041-942-5832	협동조합
803	협동조합블루			협동조합
804	협동조합이쁜사람들		041-832-0633	협동조합
805	협동조합초록있담백			협동조합
806	홍보사랑협동조합			협동조합
807	홍삼전문제조마스터 협동조합			협동조합
808	홍성광고 협동조합			협동조합
809	홍성군 6차산업 협동조합			협동조합
810	홍성길동무협동조합		070-8844-6245	협동조합
811	흑과나무협동조합		041-563-3004	협동조합
812	희망나눔협동조합			협동조합
813	공세리마을협동조합	농업, 어업 및 임업		협동조합/마을기업
814	맑고푸른공동체협동조합	농업, 어업 및 임업		협동조합/마을기업
815	쌍지팡이협동조합	농업, 어업 및 임업	041-333-9619	협동조합/마을기업
816	논산로컬푸드협동조합	도매 및 소매업		협동조합/마을기업
817	드림즈마을협동조합	숙박 및 음식점업		협동조합/마을기업
818	팔거리마을협동조합	숙박 및 음식점업		협동조합/마을기업
819	공주친환경밤협동조합	식품제조		협동조합/마을기업
820	서산동부전통시장갯마을협동조합	식품제조	041-665-5478	협동조합/마을기업
821	장구리협동조합	식품제조		협동조합/마을기업
822	초록이동지협동조합	식품제조	041-631-3538	협동조합/마을기업
823	좌부리마을협동조합	체험 및 관광		협동조합/마을기업
824	글과나무 협동조합		041-936-0036	협동조합/마을기업
825	베리굿파머스 협동조합		041-751-0012	협동조합/마을기업
826	오병이어 협동조합		041-732-4044	협동조합/마을기업
827	탐정호 휴양마을 협동조합		041-741-2660	협동조합/마을기업
828	민들레역사문화연구소협동조합	교육 서비스업	041-910-1164	협동조합 /예비사회적기업
829	부여마을문화학교 협동조합	교육서비스업		협동조합 /예비사회적기업
830	서천마산협동조합	도매 및 소매업	041-952-3009	협동조합 /예비사회적기업
831	아산배방로컬푸드협동조합	도매 및 소매업	041-548-1800	협동조합 /예비사회적기업
832	아시안푸드마트협동조합	도매 및 소매업	041-332-0064	협동조합 /예비사회적기업
833	이맛이야협동조합	보건업 및 사회복지서비스업	070-7700-7535	협동조합 /예비사회적기업
834	서천생선구이가게협동조합	숙박 및 음식점업	041-956-0292	협동조합 /예비사회적기업
835	폰테뮤직협동조합	예술, 스포츠 및 여가관련서비스업	041-557-1241	협동조합 /예비사회적기업
836	아랑두림협동조합	협회및단체, 수리 및기타개인서비스업	041-547-5412	협동조합 /예비사회적기업
837	서천시장 협동조합		041-951-0300	협동조합 /예비사회적기업
838	라온교육협동조합	교육 서비스업		협동조합/창업팀
839	아산시민햇빛발전협동조합	교육 서비스업	041-531-9646	협동조합/창업팀
840	참좋은먹거리협동조합	보건업 및 사회복지서비스업	041-735-8113	협동조합/창업팀
841	한다리협동조합	사업시설관리및 사업지원서비스업		협동조합/창업팀
842	글로벌국방협동조합	숙박 및 음식점업		협동조합/창업팀
843	놀이문화교육 그로업 협동조합			협동조합/창업팀

연번	기업명	업종	연락처	유형
844	로컬스토리 미디어협동조합			협동조합/창업팀
845	해피맘(HAPPY MOM)협동조합			협동조합/창업팀